滿洲報

(本報價目)每月一圓四角六個月七圓八角全年十五圓報費先惠郵票不收(外國除中國日本擔加郵費)(廣告刊資)一行十二字起碼一日每行一圓特別地位加倍長期者另議 以上俱以現大洋爲本位但朝鮮臺灣日本內地即以日本金幣爲本位

大連市常盤町二十九番地 發行所 滿洲報社 電話

發行人 王平山 編輯人 金念曾 印刷人 金墨章

THE MAN CHOU PAO 29-31 Tokiwacho Dairen, Manchoukuo.

昭和九年五月十一日

今上御駕蒞場親閱
國軍將士大感奮
氣象莊嚴之建國最初觀兵式
劍光旗影相映於新京飛行場

王道滿洲國誕生於茲三年自今上即位國運益爲隆盛王道之光普及今於康德元年五月十日檢閱國軍之最初大觀兵式於萌芽青之新京飛行場莊嚴舉行此日皇帝陛下御陸軍大禮服佩新制定之大勳位蘭花頸飾大勳位蘭花大綬章及同副章龍光大綬章及副章勳一位景雲章及副章等勳章等勳章容儀嚴肅由張侍從武官長陪乘英姿颯爽由沈宮內府大臣等扈從自動車鹵簿其他顯官前後供奉於午前十時出宮廷府由軍警嚴重警護順路有多數滿日國民奉迎由驛前廣場通過寬城子時放出之一百零一發之皇禮砲殷々震動天地於同時廿分赴新京飛行場燦然之皇帝旗與原頭輝映於嘹喨軍樂隊吹奏國歌中參列諸員肅然正襟於最敬禮奉迎禮陛下駕幸式場御中殿分別賜見菱刈關東軍鄭司令官國務總理大臣張軍政部大臣多由軍政部最高顧問蒲本部隊長小林駐滿海軍司令官後登於式場中央建築之玉座由諸兵指揮于芷山上將報告人員於全兵員最敬禮中臨幄舍其間于芷山指揮官號令全軍整列分列隊形再俟皇帝登臨玉座開始勇壯之大觀兵式分列行進時爲午前十時卌分鳩班放出數百羽之鳩翔舞碧空御座前建樹之金色蘭花皇帝旗瑞氣靄光與燦然陽光相輝映以禁衛步兵團爲先頭順次爲新京地區警備軍吉林步兵第四旅第十三團及吉林黑龍江各省警備軍代表部隊北鐵護路軍、山林警備隊代表部隊、興安東西南北各分省警備軍代表部隊、騎兵第一旅第一、二、三團中央訓練所騎兵驍兵代表部隊軍靴之音響徹天地帽影劍光呈一大偉觀此後並配屬正修重子團兩團於可愛之中又可觀第二國民之威儀皇帝一一力與舉行爲禮陛下於觀畢分列式入幄舍稍憩後於十一時卅五分對有參加今日觀兵式榮譽之各部隊欽賜勅語於張軍政部大臣奉答中此光輝之威儀告終陛下於午前十一時四十分再起於國歌吹奏裏乘旗車於各部隊諸員奉送中還幸宮廷府矣

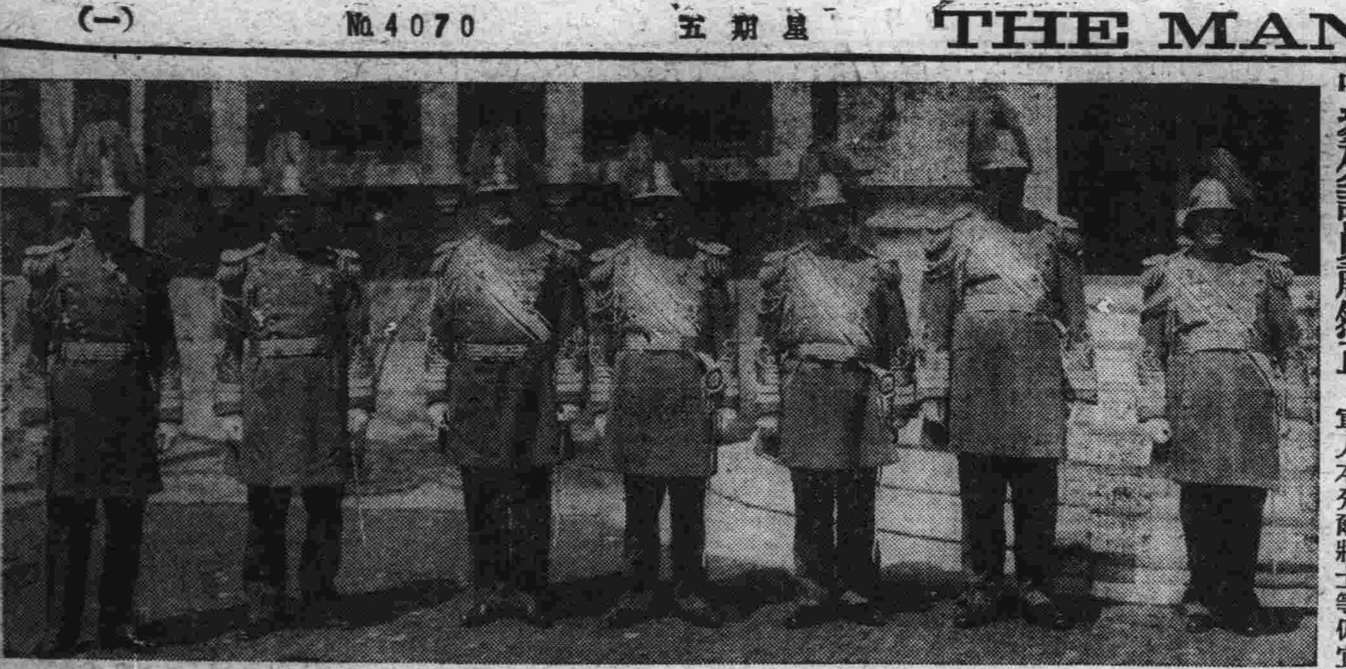

勅語

朕御極之禮成茲行觀兵式閱爾軍容尙屬整齊良慰朕意惟整軍經武保國衛民尤屬軍人本分爾將士等仍宜奮勉努力竭誠効忠以爲國家增光有所厚望欽此

御名御璽

康德元年五月十日

奉答文

伏奉

大元帥陛下即位典禮之際特行觀兵式賜茲優詔實爲不勝感激之至臣等當以奮勉努力仰副

聖意之所期謹拜表上聞

康德元年五月十日

軍政部大臣 張景惠

各部隊精神抖擻
不愧國軍代表
堂堂分列式備顯有條不紊
于總指揮官指揮悉得其宜

爲參加康德皇帝御駕親臨之觀兵大典其迭經訓練之精銳即滿洲國軍代表部隊由十日曉以禁衛軍居先參列各隊約三千衆往式場南側肅然整列劒耀馬嘶益增隆壯屆至定刻之十時十五分皇帝駕臨式場開始閱兵其在陛下馬前奮不顧死參加是日盛典之各部隊皆精神抖擻充分象徵其肩負新與國殊不愧國軍代表之英名一方蒙賜以陪觀之榮之日滿顯官並周圍式場之三萬民衆觀此嚴肅之軍規與威容無不舉感歎之聲尤其一係不亂之堂堂分列式愈足使人得見新興國軍前進之强力而匹馬單槍於御前叱咤三軍之總指揮官于芷山上將英氣勃々指揮得宜誠不負其身任奉天警備司令官之貫祿宜乎博得觀衆之讚賞也

瞻仰者人山人海
車駕經過途中
民衆肅立不期而然

十日爲我滿洲帝國今上陛下御駕親閱之觀兵式典因前日已降春雨故是日天地澄清萬里無雲且日麗風和引人興起四郊新綠尤足點綴春光是日長成欲拜觀盛儀之日滿市民分乘公共汽車或馬車抑徒步紛往式場逾九時廣大之飛行塲已成人山人海沿路惟一拜觀所之驛前廣場其欲拜觀鹵簿之群衆朝八時已陸續奔來迨逾九時爲數已達三千餘衆就中婦女亦復多有及九時四十分肅禁止通行時全市鎮靜幾乎萬籟無聲最肅氣象愈使沿路觀衆沈默緊張是時以言音響則只有於春風和靄中張其銀翼在作低空飛行之飛機音響而已而飛機在翩翔之中並分散其象徵五族協和之宣傳單一方車站之大時計甫屆十時則見塗以赤色之自動自行車前驅開道是時拜觀之群衆均以爲御駕將至乃不約而同正襟肅立移時則御車驅來以十五英里之速度通過柏油道路繞廣場而開往寬城子由汽車窗外拜觀皇帝之英姿則見其御陸軍大禮服並佩燦爛之勳章精神奕奕英氣勃勃扈從之張軍政部大臣及文武百官亦皆充滿莊嚴之氣移時自發之皇禮砲與翔空之航空會社之旅客機音響並作震動天地及十時十五分御車始安抵式場云

自晨迫近飛行場拜觀觀兵式之群衆無慮二萬祗見廣大之飛機場宛如築有人堤忽聞吹奏嘹喨之國歌及國軍之喇叭即爲皇帝幸臨之時莊嚴肅靜高壓郊野群衆之中充滿緊張與歡喜少頃諸兵指揮官于芷山上將近玉座進馬報告終了比在式場中央放花火親閱之御軍即於歡喜與感激之渦漩中退出

大典警衛官佐
軍部決加褒獎

因爲今上的觀兵大典軍政部當然是忙個不了但是首都警察廳合新京日警署領事館警察隊並新京憲兵隊本部各分署員爲了警衛警備的這一件事亦是徹夜的工作毫無暇各所以近來軍政部特別討論一回關於獎勵一般擔任警衛警備的警察官憲兵官佐等的事件決定由軍政部大臣的名義來獎勵這參加警備大典的衆官佐而爲的是使一般民衆知道這種榮耀並使一般受賞者明白這種千古不易得的大典紀念哩

大典前數日
警官勤務忙

首都警察廳當局頃以今上陛下親臨觀兵大典在即特於前數日電令本廳直轄之各警署對於管轄地帶之公共場所如旅棧妓館零賣所各種遊藝塲等處分別派遣幹警加意搜索並於前昨兩日在各通衢巷口擇要設卡檢查行人以示鄭重云云

京東警憲會同
檢索於大典前

最近快到了今上之御臨觀兵大典了凡有在京的警備機關已覺都準備妥當地方太平宵小歛跡但是距離市東的新京鐵路局代管區域內人煙亦是很多儼然成了一個小城市的樣子所以鐵路局警務處長劉元愷氏亦在觀兵大典前指揮他所統轄的警官並會同日方憲兵到管下各區地方實行檢索若是有行爲不好的人想是一定難逃法網的了這一班檢索的人全都是資格高上對於民衆的問詰他們都是很和氣的可是對檢索上並不客氣亦可見警官程度日就上昇了

觀兵式之感想
軍政部大臣 張景惠

我滿洲帝國第一世大皇帝陛下於康德改元登基御極之後首即躬行觀兵爲親統國軍之實施表見意義之重典禮之隆除三月朔郊祭大典外殆無倫比

今日所稱之觀兵即從前常說的閱兵實爲校閱之一種軍隊之有校閱其來已久類如上古兵農時代之春蒐夏苗秋獮冬狩皆此意也

觀兵主要約有四端蓋帝位至尊深居簡出將校士卒平時艱於瞻仰藉皇帝觀兵之親臨得以伸其奉戴之忱而堅其委身致命之義此其一

往者軍閥時代爭奪成風糾紛屢起久爲邦人所深痛今幸邦基已固國家不變全部國軍悉歸我皇帝掌握積習流弊一舉而廓清之

全體國軍之意志精神因之集中此其二

方今列强無不汲汲於軍國民教育雖在文校均有軍事訓練即婦孺亦努力於救護工作及後方業務之負擔所以發揚國民之尙武精神者

至深且切今我

皇帝既爲陸海軍大元帥親臨觀兵必能激揚軍民之觀感而振起尙武精神此其三

他如在列官兵服裝器材之整齊進退步武之一致雖近於形式之講求但服從命令嚴守軍紀經此一番之集團試驗則知觀兵之寓意高深故其表現之効果逐亦愈見偉大非拘抱於形式已也此其四

現在吾國既有

聖明仁厚之元首統率於內復有親善敦睦之友邦援助於外從此文治武功日臻美粘東亞之和平一固世界之戰亂自吾人躬逢盛會同沐恩澤於歡欣慶幸之餘尤願袍澤共同奮勉仰副

聖上寅圖强之至意則此次觀兵式之舉行誠有以慶祝紀念永垂不朽者謹述所懷幸共勖之

觀兵式感想
軍政部最高顧問 多田駿

茲値全滿春光明媚之良辰今日

皇帝陛下將全國代表部隊會合國都新京舉行觀兵大典御駕親閱向中外宣揚國軍統率之實誠爲意義極深之事自建國當初即爲軍政部最高顧問於茲二年間於國軍之指導改善上敢盡微力之余(多田氏自稱)今日忝列盛典甚爲光榮目睹面目一新之新興帝國軍威容不勝今昔之感竊維建國當初滿洲國軍隊因受舊軍閥時代積習所染仍未完全脫離私兵觀念有受舊政權驅使煽惑有被謠言蜚語所迷莫辨順逆誤走岐路者不一而足及至掃蕩國軍面目爲之一新每於潰賊益固其團結精神每於識乃爲望外之幸如斯除掉軍閥惡習純然以忠實份子組織之國軍連袂向新軍建設陸續躍進今春三月新帝陛下登極爲陸海軍大元帥陛下爲軍隊之首腦軍隊爲陛下之股肱於定有同心一體須臾難離之關係以陛下爲中心全軍一致團結愈爲鞏固忠君愛國之念勃然頓生全軍士氣更爲大振一面尊重器材待遇改善等於物質方面亦銳意循諸革新之途今日始得親睹於精神的於物質的全然脫去舊態新興帝國軍之堂々偉容遍令世界大勢及々垂危大有一觸即發滿洲帝國處於世界爭霸之間與日本帝國緊密提携以期維持東亞和平國軍與日本軍當共負防衛國家之重任軍事日進月步雖之一日決不容疏忽懈怠不肖辱膺軍政部顧問今後均以此整齊之軍隊爲基礎願於整軍經武養成有力軍隊上盡力對上酬答陛下之信賴對下以期體副萬民之熱望更希輔佐大臣之施策

對華技術合作之
萊西曼報告書
已在南京及日內瓦發表

關於在華國際聯盟技術會作之萊西曼氏報告書九月在南京於日內瓦同時發表該報告書爲四六信版共五十七頁係一長文之報告書且由萊西曼博士正式任命同時即着手起草其內容爲首先報告南京政府全國經濟委員會成立之經過後次爲論及辦理農業絲業絹業水利道路衛生教育各事業等政府之建設事業最後以關於決須經國聯實行之技術合作方法提案爲結論云(十日南京電)

孔赴漢晤張尙擬赴湘
全國財政會議決如期舉行
孔即將趕回南京主持一切

財部接○嶺電報孔財長病已痊愈九日晚八時由潯赴漢視察各國稅機關並與張學良氏會晤聞擬赴湘一行整頓湘省國稅返京期約在一週後(十日南京電)

全國財政會議秘書處於今日下午在財部開庶務會議商討應行辦理事項財部日前電促各省市政府推派代表來京出席會議後連日已有廿餘省代表向財部報到大會決如期舉行財政部長孔祥熙已定本月中旬趕返南京主持一切(十日南京電)

閣紹韜將使日
及鮑觀澄任奉市長之觀測

駐日公使丁士源氏事前以患病爲理由業已表明辭意茲由謝外交大臣來奉及閣紹韜市長赴京並前駐日公使鮑觀澄氏來奉諸點觀之已決定閣市長爲駐日公使赴任期當在二十日前後至於市長後任雖有二三候補者但觀將任命前駐日滿洲國代表鮑觀澄氏云

皇上授勳典禮
上諭裁可之佩帶勳章規則

今上皇帝陛下於九日上午十一時在宮廷府頒賜授勳之典禮今上陛下親臨御前右侍立者侍衛官長侍衛官左侍立者侍從武官長侍從武官右前爲鄭國務大臣左前爲沈宮內府大臣再右前爲恩賞處長再左前爲掌禮處長當日授勳賜章者(一)爲勳一位賜景雲章軍政部大臣陸軍上將張景惠(二)侍從武官長熱河省警備司令官陸軍上將張海鵬(三)奉天警備司令官陸軍上將于芷山(四)吉林警備司令官陸軍上將吉興(五)依蘭地區警備司令陸軍上將于深澂以上五員均蒙恩賜授勳一位賜景雲章又敍勳二位景雲章(一)軍政部次長首都警備司令官陸軍中將王靜修(二)黑龍江省警備司令官陸軍中將張文鑄又敍勳三位景雲章(一)興安南分省警備司令官陸軍少將巴特瑪拉佈坦(二)興安北分省警備司令官陸軍少將烏爾全(三)江防艦隊司令官陸軍少將尹祚乾諸氏恭行典禮之後退下攝影

上諭裁可佩帶勳章規則

朕經諮詢參議府裁可佩帶勳章規則著即公布

御名御璽

康德元年五月九日

國務總理大臣

佩帶勳章規則

第一條 大勳位蘭花章頸飾係懸鍊於頸項之周圍佩帶其章於喉下

第二條 大勳位蘭花大綬章龍光大綬章及勳一位景雲章係以大綬由右肩垂至左脅佩帶其副章於左肋

第三條 勳二位景雲章佩帶於右肋其副章以中綬佩帶於喉下

第四條 勳三位景雲章以中綬佩帶於喉下

第五條 勳四位以下之景雲章以小綬配帶於左肋

第六條 大勳位蘭花大綬章或勳一位景雲章一併佩帶時除依第二條規定佩帶大勳位蘭花大綬章及其副章外並佩帶龍光大綬章或勳一位景雲章之副章於大襟位蘭花大綬之副章左下

第七條 除本令所定者外勳章佩帶時應用之服裝外國勳章之佩帶勳章與記章之併佩及其他有關佩帶必要事項由國務總理大臣定之

附則

本令自公佈日施行

寫眞(即五上將二中將於授勳後佩帶勳章攝影)

遠運網球次序
華選手抵菲大會氣運濃厚

遠運會男子網球次序已抽定初賽中國對日本菲律賓對爪哇兩組勝者決賽(九日馬尼拉電)

中國選手團八日上午抵馬尼拉各選手精神飽滿華僑高舉國旗歡呼中華民國萬歲馬尼拉市民願表示同情因此遠運大會空氣益加濃厚(十日馬尼拉電)

舊東北系乘機
密謀再起乎
馬占山忽到平訪萬
旋偕王樹翰等赴漢

馬占山八日正午由天津忽促來平訪萬福麟及其他要人後即於午後一時與王樹翰莫德惠劉哲潘復何豐林米春霖等共赴漢口對各領袖報告華北情形兼認最近中央政府毫無誠意解決華北懸案擬乘此機作東北系再起之秘密協議云(九日北平電)

通車通郵等問題
尙未擬具體案
對中國方面無誠意
滿日當局均極憤慨

據當地確實方面所着電報中國側對通郵按關通車問題尙未着手研究何等具體案以滿一年誠意就華北凡有問題與中國側協力之滿日當局對中國側之不誠意極爲憤慨云

開發西北原則
宋已由蘭州飛西寧
宋子文與甘當局議定之

宋子文在蘭州與甘肅省當局商議之結果向中央報告所決定之開發西北原則四項如左

一、收回西安蘭州間之汽車路

二、整理甘肅省之水路以資灌漑

三、設置獸醫處及牧塲

四、開墾荒地(十日北平電)

視察西北中之宋子文在蘭州偕甘肅省主席朱紹良視察回教淸眞寺及兵工廠九日午后由蘭州乘飛機向西寧出發(十日北平電)

黃郛將回北平
赴寧晤汪後廿日即可到

黃郛入杭州莫干山時一部有辭職傳說惟據中國消息黃氏依政府要人之督促將於來週中下山入南京會見汪精衛後決於二十日頃歸平云(十日上海電)

班禪願早返藏
但表示期限須向中央請示

據確息班禪九日接見後藏代表丁傑呼圖克圖等時已表示願接納藏民公意早日返藏惟返藏確期仍須晉京請示中央後方能決定云(十日杭州電)

佳人之奇遇已裝成

佳人之奇遇一書自出版以來因購讀者勢甚踴躍一時售罄爰趕作二次裝訂現已完竣對訂購各位業已分別寄上此次出書不多凡欲訂購者希早着手以免向隅之嘆

決補助十萬
修曲阜孔廟

中央政治會議於今日九日上午九時舉行第四零七次會議出席委員汪兆銘居正葉楚傖邵元冲等二十餘人由常委汪兆銘主席決議要案

一、通過適用修正預算章程第三十四三十九兩條辦法三項

二、核准重修曲阜孔廟及顏曾思孟各廟補助費十萬元

三、核定概算案共十起(十日南京電)

平軍分會決聘
湯孫爲顧問

北平軍分會決定招聘湯玉麟孫殿英爲軍分會高等顧問業已分別發出通電九日湯氏已派使者向何應欽報告謂決於近日中應招赴平云(十日北平電)

傳作義南下

山西軍師長王靖國及趙承綬等於九日由太原出發南下在漢口會見張學良後赴南昌謁蔣請示一切而傳作義近亦將南下謁蔣陳述綏遠省之財政窮狀要請中央補助(十日北平電)

今日本報三大張

交通銀行通常股東總會通告

交通銀行股東諸君鑒查本行本屆通常股東總會茲經本會議決定於國曆五月十二日午後一時在上海香港路四號銀行業同業公會開會務請股東諸君於會期前十日起至開會前二日止携帶股票或調換股票之收據到上海三馬路外灘本總行驗明領取入場券或就近向本分支行憑股票或調換股票收據驗取到會入場前項日期持赴本總行換取入場券其有不克親自到會依託代表者其代表人應照本行條例第十六條及十七條規定以會員爲限并請先期親携股票或調換股票收據到本會除分支行開列戶名股數填具委託書由該分支行驗明蓋章交由代表携赴本總行驗明照領入場券以便屆時赴會特此通告

交通銀行董事會啓

遺失存單廣告

敝存戶執有瀋陽中國銀行定期存單裕記第五八三九號又第六九號福記第四四號又第七零號永記第九八號以上存單五張因住宅不愼遭火焚燬茲特按照手續登報挂失暫停支付俟將來另行取保換領新單特此廣告明以免發生意外

裕記 福記 永記 謹啓

願辦本報分社者鑒

逕啓者如有希望在本報未設分社之滿洲國河北山東各縣及朝鮮新設本報分社及代派處者希直接向本報函商必當照章速與准許也此佈

本報經理部啓

本旅館啓

敬啓者本旅館設於赤峰三道街中間奉山汽車路對過建築潔淨房屋院濶屋寬空氣流通茶役伶俐房租低廉預有被褥注重衛生與別埠不同設有便飯食堂由客自擇並代旅客轉運一切兼理甜甘草商店望各界諸君往來駕臨方知所言不謬也

赤峰 同德旅館主人朱錫九謹啓

聲明出售房產啓事

今有旅順市新市場町永合興生意歇業以後將下列之房產已竟如數賣交與衆債權因事停年餘亦無顧主今經衆債權在公議會議決將下列之房產破格廉價出售欲有購者請向債權代表人接洽便妥自登報日起以三星期爲限以便迅速特此聲明

計開

一、門市樓房一處計十八間 坐落旅順新市場町九番地

一、地皮民有面積七十二坪

一、又樓房一處計三十三間 坐落旅順博多町拾七番地

一、地皮官有面積一百四十三坪

一、又平瓦房一處計四十六間 坐落旅順橋立町十一、十二番地 地皮官有面積三百四十八坪

一、又樓房一處計二十間 坐落旅順朝日町二十一、二十二番地 地皮官有面積一百五十四坪

旅順永合興債權代表 同順興 同盛和 祥泰東 公啓

短期職業專授

測量科 兩個月畢業、測量、製圖、日語 報名費一圓、學費每月十圓備有宿舍、隨時插班

照像科 一個月畢業、學費、實習費、伙食費合三十二圓、男女隨時入學、詳章要二分郵票

奉天市小西邊門裏斗宮 滿洲測量學院

孟昭漢啓事

敝人蟄居營口已有多年每日誦經講道打坐養靈久已不問時事舉凡知交故友向無一字函報雖有來件概不答覆所有生平無財產於去春成立遺囑爲家人指分淸楚嗣後各理各產永遠杜絕紛爭即父子之間遺囑中已經聲明脫離一切關係除遺囑由營口地方法院備案存查外恐親友未盡週知特此登報聲明謹啓

營埠演籌賑劇公啓

敬啓者査東鄰函館於本年三月全市慘遭回祿被難人數達十餘萬災情奇重從未曾有警耗傳來各處團體皆次第籌備義賑藉事補救我營口居南滿首埠救災卹隣安可後人況友邦尤難坐視爰此招集會議咸表同情茲擬訂於本月十一號起在天成舞台連演義務戲三天票價所入除作正開銷之外悉充賑捐望埠內各界人士屆時雲集共襄義舉不勝感幸之至

主催 營口公餘俱樂部

後援 遼東地區警備司令部 營口縣公署 營口警務局 營口報界公會

日外相謀收實績外交 中國亦感須早行握手

對華政策與列強關係利害交綜 徐徐進行謀一般情勢之正常化

廣田外相之協和外交對於使一九三五六年之重要國際關係正常化爲含有極有意義之內容者一般國際關係之現狀刻正向滿洲事變以來之變化逐次恢復中但最近趨入高度之各國經濟關係之尖銳化日甚一日故欲容易使全面的情勢好轉者實陷於至難之情形是以日外交當局將益加努力以考慮善處將來國際的方針尤其關於對華政策與列強尤其如英美法等利害交錯對遂行日本帝國之方策認爲有極須注意之必要 同時並有促進中國政府當局劃期的自覺之必要又最近中國對日形勢漸次好轉且亦未發生具體的指摘事態唯依黃郛氏之努力關於華北關係以通車通郵問題爲楔機有逐次進展之模樣於茲最可注目者爲中國之對日感情一般對於日本之政治的經濟的現狀皆抱一種不安之觀念此概因關聯於滿洲事變及上海事件中國方面之潛在的感情所致並基因於事變以來日本政治經濟的指導精神之變化也因之廣田外相之外交方針爲緩和該事態計刻正進行收獲有力實績中一面極力進行基礎的政治經濟之中心活躍該項之考察關於滿洲諸問題亦不外此華方對於日本資本主義之進出及政黨政治過去對華之反映雖決不能表示贊成但最近對於日本之情勢特別與以警戒關於政治經濟的中心的實體看破現今須急速揭開胸襟實行握手不容再行躊躇之實情對此日本朝野識者當然早已洞悉但因謀急速轉回至屬困難故須繼續謀綜綜之進行於最近之將來在一般情勢正常化同時以該內政之變化爲對外交及反映之所產對華關係亦將好轉頗爲所期待云（國通十日東京電）

……報交中央以爲地方建設之册（八日南京電）

林森提倡舉行 脚踏車比賽會

國民政府林主席（森）以脚踏車爲有益之健身運動歐美各國頗多於春夏之間舉行比賽會藉以鍛練國民身體是以發起脚踏車比賽會特由主管機關聘定國府張耀德民教部張景鍾靈秀社會局王崇植及褚民誼氏等十四人爲籌備委員長以褚氏爲籌備委員主任定於八日下午五時在市政府會議廳舉行第一次籌備會磋商比賽之一切事宜（九日南京電）

威埠紐約神戶 華領事之更動

行政院第一五九次會議已於昨（七日）下午開會汪委兆銘主席議決調更駐海參崴紐約神戶等地總領事新任駐海參崴總領爲陳廣平氏葉可梁氏駐紐約江華本氏駐神戶云（八日南京電）

英商相發表宣言後 美又食指大動

希望英美復活共同行動

七日任錫曼在下院發表宣言後英日關係驟然緊張此舉最初所發生之影響專爲美國方面仍抱與英國共同行動以對付日本之希望關於此事微聞美國駐英大使本日已與英國政府有所接洽按兩月前海軍會議美代表台維斯遊歷歐洲時於英美共同行動一事曾向英國政府有所提議美國白宮方面主張一九三五年海軍會議在華盛頓開會並命台維斯向英國政府建議在海軍會議開會以前先由英美兩國在倫敦開始預備談判厥後台維斯返美時對於此事似表悲觀蓋當時英國力謀友好態度與日本解決商業上之爭執如一旦舉行英美談判則不啻益格魯撒克遜國家聯合對日必招日本之疑忌因而防碍英日商務談判之進行故英不願出此一著也然自七日任錫曼發表宣言後在英美兩政府商業上妥協政策由此告終英美有共同提攜之可能因而英美共同對日之計劃美在兩月前提出雖無結果今則美國希望能從新復活並非無故（九日倫敦電）

與德國一事曾向倫敦方面解釋聞此事據負責人談英法兩國會作普泛進行之談話會此次法之要求向英解釋並無於此外交上提出交涉意識（九日巴黎電）

駐俄華使館 舉行畫展會

中國大使館八日爲中國畫展舉行茶會到蘇聯高級官員及著名藝術家百餘人（十日莫斯科電）

英售機件於德 法提出解釋

據英國航空界消息法國對於英國若干廠家以飛機引擎賣

華財部規定 預算之標準

財政部爲整理田賦清理稅額起見特規定地方預算標準茲各省市已遵照標準五項

一、應量入爲出不得量出爲入

二、各地辦理行政事務應力却浮息以期收支適合

三、本年度預算各地應確實減縮編就概算

四、各縣概算如有浮濫時應請撥斥

五、預算確定後各縣如有餘欵應會交省庫各省有餘欵

薩貝加爾地方 食糧大感缺乏

經濟狀況極度疲弊 越境之一勞動者談

據較近由薩貝加爾阿爾加諾地村爲反抗蘇聯官憲壓迫而毆打警察官恐其發覺乃逃入滿洲國之一勞動者談

一、對滿洲國蘇聯住民之關心及對滿政策之輿論就滿洲國內情毫無認識亦無格別流言唯對日本帝國作猛烈的宣傳言日本深刻的經濟危機迫於當面爲擺脫此危機有與蘇聯一戰之野心云云且散布脫出蘇聯逃入滿洲國者皆即時在國境被槍斃等流言住民皆爲深信

一、國境附近之赤軍移動與軍事工作於三月十六日由阿爾加諾地村有步兵三百名通過額爾古納河赴隣村薩爾加爾村由三月一日改修向八六待避驛東北方額爾古納河之自動車道路開始架橋開鑿水溝工事於八六驛約有步兵一千砲十二門飛行機八架坦克二十輛載重汽車二十輛載重車供作運輸改修道路材料之用

一、蘇聯之經濟狀況（共產黨國家保安部軍人官公吏商工人農民等之生活程度思想程度）經濟狀況極度疲弊住民食糧尤難僅以如土之麵包一塊糊口肉砂糖等物爲絕無狀態有相當衣食之惠者爲共產黨員及各產業突擊隊隊員保安部及歸赤色遊擊隊隊員等此外之官公吏比此頗爲冷遇各階級之思想動向受優遇者支持現政府被冷遇者抱反感大多數皆呻吟食糧難切望現政府之顛覆希望戰爭待望大變革

一、共產黨社會制度各機關必有共產黨細胞此有全支配權

一、教育宗教之狀況於各村及各集團農場有一個乃至數個小學校以當兒童教育絕無宗教各教會被破壞僧侶更無宗教儀式

一、帝政恢復反共運動等之狀況以受官憲之壓迫現在假不能行唯在阿爾加地村地方有以十五或二十名爲一團之騎馬兇盜團四五團出沒各處襲擊郵便局集團農場賣店等處掠奪物品集團農場農民貯藏豐富穀物隨時貯藏肉類等物阿爾加地村宮正集團農場者有四十家族合各種家畜三百有載重車一輛僅集團農場農民由消費組合交與票據供與物資等物集團農場不加入者間怠惰狡猾者不少此因誠意勞動者亦無何等正當報酬故也云

長汀與瑞金 僅距八十里

剿赤之近況

廈門通信、閩西剿匪軍事、日某師二十一日克復永定縣、大洋壩後、第四縱隊之某某三師、即由新泉朋口以迄大洋壩、已成聯絡線、距連城六十里、距長汀一百四十里、長汀陷入匪區數年、已成匪巢、與瑞金同成匪之根據地、長汀縣城與瑞金城、相距僅八十里、地位之重要可知、閩西剿匪之目標即在長汀、綠長汀克復、僞都即不易守、肅清贛匪、即可完成也最近長方汀面情形及剿匪進展、據由長汀匪區逃難到漳者言、中央軍痛剿各縣赤匪、以來僞三五兩軍團損失最大、死傷千餘人、舁回長汀醫治者二百餘、四月初、赤匪由瑞金開來長汀二千餘人、槍祇三分之二、翌日、即開赴汀龍邊南洋壩最近長汀赤匪、多向瑞金會昌退去、留者僅數百、而已四月中旬、龍岩中央軍某師由小池大洋壩分途圍攻白沙赤匪、其地匪有數千人激戰二晝夜、嗣官軍得小池、匪乃於第三日早退至長杭一帶、官軍一面派隊搜剿一面追擊、現大部殘匪嘯聚舊縣、（地名）附近、匪對閩西方面、指定南洋舊縣白沙三處分兩道防線、現白沙已爲官軍收復、第一道線已失退至二道防線、自舊縣附近白沙克復後、龍岩駐軍、即派員赴上杭採辦米粮、現白沙上杭間路線已通、中央軍與上杭粵軍已取得聯絡、赤匪僞政治部主任毛澤東、邇來肺病復發、住瑞金鰍沙壩養病、於其地掘地洞以居免飛機轟炸、洞甚大、可容百人、朱德服裝與匪兵同式非素識朱德面目者、不能辨別、近來以官軍四處向匪巢圍攻、行蹤尤秘、連城方面之婦女、二十歲至四十歲者盡爲匪擄去充婦女隊及偵探稍反抗者、即以反動論罪槍決、連城匪衆、數亦不多

蘇黨政聯合 決肅清煙毒

蔣嚴禁嗎啡

蘇省七日舉行黨政聯合紀念週陳主席報告禁煙問題略謂蘇省近屆煙毒期願於最短期內黨政軍警學各界一律肅清如再發現即爲蘇省行政之一大汚點當按軍法辦理省府已下決心肅清煙毒希全省人民努力肅清云云（九日鎮江電）

蔣委員長以嗎啡海洛英等毒品極宜制止出產特分電各省行政機關實切遵令進行如有自造密輸販賣者或公務員有私受賄者一經發覺當嚴勵懲辦（九日南昌電）

冀省向銀行界 借防河欵項

核議未成立

河北省政府因黃河氾濫期近特於九日午後三時招集銀行界代表請求借欵百五十萬元爲預防工事費而銀行業者方面因金額過多核議未能成立遂於午後五時散會（十日天津電）

波蘭亦謀退出國聯 本秋將表面化

感於日美德等行動自由

據某地電稱波蘭政府欲於歐洲獲得大國地位計劃明有策畫脫退國際聯盟之事實該項計畫必於今秋開國際聯盟總會時而使表面化而波蘭脫退聯盟動機蓋爲日本美國德國等在聯盟圈外超脫一切行動綽裕蒙有極大便宜事實卓著假使日本現時尙在國際聯盟而四月十七日所發表關於對華政策即所謂日外務當局談話必能倍受與論之攻擊美國雖謂非聯盟國亦時向日內瓦發揮其絕對勢力更有德國自從脫退聯盟以來對其重整軍備要求之列強態度極趨緩和莫不爲其鐵證（國通十日東京電）

美艦隊於本年冬 全調至太平洋

主要艦隊在十二月初旬

美國艦隊於本年十二月間全數調至太平洋岸其中零星之艦艇於本年夏秋間先行調至太平洋至主要艦隊須至十二月一日或二日方使至指定區域（十日加里福尼亞州聖地亞哥港電）

閻傳紱氏代任 駐日公使談

讀報始知之 丁公使談話

傳將與閻奉天市長交代歸國之丁公使今晨在公使館邸對往訪記者談稱

余並未接到公報日前見鄰總理時亦毫無涉及方於今晨讀報始知但予於去秋入院時曾提出辭表雖延至今日由健康狀態言之常思暫作休養若一如報載能以閻傳紱氏代任因彼精通日語及日本事情則必能充分果成使命或可貢獻滿日提携更多云云（國通十日東京電）

廣昌之役 大損失

赤匪不成軍

此次廣昌之役被膺匪兵稱謂第三第四等師自經慘敗傷亡殆盡損失極巨此次戰後更潰不成軍（十日南昌電）

秩父宮在陸大學生時代 來滿視察談話之回憶

孝恩之可敬與彗眼之天賦 當時曾應垂詢之永尾氏談

爲慶祝滿洲國帝制特使決定欽遣秩父宮殿下此已達宮內府滿洲國官民早已着手準備奉迎舉國上下盛傳本殿下之話記今五年前秩父宮殿下爲陸大生時爲視察滿洲曾一度渡滿逗留奉天三日詳細研究滿洲事情當時拜謁殿下說明中國民情之現奉天省公署總務科長永尾龍造氏追懷當年至今尙敬服殿下之慧眼與平民丰采亦可謂殿下之佳話氏談話如下

正當現時奉天民間在大和旅館中國室陳列特產物骨董品等而望殿下天覽而骨董品僞物甚多亦售干圓二千圓之價以待殿下鑑賞購買有此不敬之徒總室一週殿下天覽骨董品之標價時則笑謂「此乃爲奉票價値乎」一語舉骨董館莫不驚恐殿下識見高明且天覽由奉天城內萬羅在室之一隅按排陳列之八仙人形及其他中國人形時又謂「這個很有興趣拿一個罷」當即購買翌日駕臨醫大運動會繼而返回大和旅館余（永尾氏自稱）同稱運甫至旅館門首隨員則謂「殿下等候多時急望進室內叁見」余（氏自稱）甚覺失禮以滿着塵土之服裝急趨殿下寓室甫入門候望之殿下怡顏笑容則謂「這回可來了」正想求閣下說明這箇八仙人形」余甚覺光榮約經一時半與殿下促膝交談詳細說明顏競與味忽然聽見一個人形則謂「這個人形在陳列時候冠上有石頭呢」如此乖問余則答謂「確有石頭」其石實屬細微綠石雖爲小事亦能注意只有敬儼殿下慧眼而已仔細搜查該石結果乃由匣之一隅而出始告平熄余尙有殊覺光榮者即爲「將今天的話整頓一塊寫起來」製成樣本三冊呈上殊覺抱愧又辱垂問「關於中國民情書籍有沒有？」而守田福松氏僂謂余（守田氏自稱）所作之「中國民族誌」現有二冊在四方支配人之手呈上時又謂「再有一冊沒有？」即將余（永尾氏）最後之一冊呈上殿下將該人形及書籍與其他行李裝在別個包裹並令一歸東京後容易打開才好」乃爲記念品獻上皇太后陛下孝拜閱孝心非常感激

家庭

欲得肥美嬰兒 孕婦應有的知識

人言分娩爲婦女之重任、卽表現臨產之苦痛、一面又有『産下容易、事前可怕』、卽言瓜熟蒂落了、如把這矛盾的兩句話、深加體察、我想都是有理、蓋母親身體之是否康健、胎兒發育之是否完全、究竟視這兩條件如何、一言以蔽之、姙娠中之注意如何、卽在分娩發生上項輕重的現像、原來姙娠這個事、由生理學解說起來、是男子的精子和女子的卵子相結合、然後附着子宮粘膜面上、纔能說是受胎、欲使

受胎之卵無恙發育

非由母體的血液中供給榮養不可、

惟胎兒的發育非常的快、譬如其體重、於生後二百八十日間、已經約有八十兩以爲常、如加以胎盤和羊水等的附帶物、則共達六斤五六兩之鉅、所以孕婦爲養胎兒、必須攝取較常一倍的榮養物、若是姙娠中榮養稍或不佳、不特影響於母體、且致胎兒之發育不良、招來使母體患流產、或難產之種種疾病、縱能月足生產、亦不可得美滿之嬰兒、

且因爲解除胎兒所發出之老廢物以排出體外計、消磨許多量的精力、故非始終賴榮養爲之補給不可、不然、則因抵抗力之減退、有患感冒之虞、所以姙婦、尤須忌感冒、倘患此、則不特因咳嗽壓迫腹部、

卒致釀成流産

世間不少其例、如加以發熱、則忙於排泄老廢物而在腹勞中之腎臟、更受子宮之壓迫、而易起腎臟炎、旣患此病、則母體內、無用之水分、碍難排泄、故在體內演出種種惡作劇、結果、不特招來浮腫頭痛、眩暈、且有出產時、突『患子瘤、母子同登鬼籍之虞、感冒之發熱、有激化惡阻之虞、考惡阻之症狀、向稱由胎兒或胎盤

放出毒素所使然

惟最近研明此症、與維他命B之缺乏、有密接的關係、至於維他命B之效能、除治脚氣外、又加强胃腸、促進發育、加匪解毒及新陳代謝之兩作用、故自然有效於惡阻之調理或豫防、關於惡阻之調理、從來認英蘇靈爲有效、惟此藥非經注射有不可施用之缺點幸而最近發見黑菲菌體內含有古利可尼基因、卽屬英蘇靈之一種、內服可得持續的效力、及維他命B等之事實以來、有在惡阻之調理上、黑菲漸爲一般所推獎、

又如胃腸有支障、因榮養之吸收不利、有使惡阻激化之傾向、便秘尤須注意、又如維他命B缺乏、易致早產、

雖然黑菲菌除含此項酵素、能催進食物之消化與吸收、加强胃腸及腎臟、整頓大小便通以使新陳代謝作用活潑外、更含各種維他命及姙婦胎兒不可少之各項榮養素、網羅無遺以此貴重微生物（黑菲）爲主劑所製成乃是澤村博士『錠劑若素』所以姙娠中之婦人、如服用此藥、則榮養大加、故不特不爲感冒所侵犯、且對於惡阻腎臟炎浮腫無不奏積極的效果、卽自各方面增進姙婦健康、結果使得肥美的嬰兒、

最合理最簡便的 授乳量測定法

比爾奎氏奈母西斯式法

爲嬰兒美善的榮養、是頗不容易的事、尤其對於代乳粉等人工榮養兒、雖專門家亦須莫大的苦心、

幸者、最近有維也納大學比爾奎博士發見了最

理想的 新榮養法

爾來歐洲各國、育兒指導機關等爭相採用此法、愈益推廣、已呈時代最新的流行、

査比氏榮養法、卽就一嬰兒採用所謂奈母西斯式之一種方法、測定該兒發育上必要的榮養量以之決定應授之乳量是乃該法之要領、至於奈母西斯式法之特徵、卽與從來之體重法（卽測驗體重及身體之表面積決定應給之乳量）迥然不同、卽以坐高（使人坐下測其椅子面至該人頭頂之高度）之十倍乃與腸長同、又坐高之十分之一乃與腸管之寬度（拆開時的）等爲解剖學上之研究基礎者、則可云能適用於萬人的正確方法、

至於計算法極爲簡單、卽腸長乘腸寬、所得數字、乃該人腸管中能吸收榮養之總面積、次據醫學上之研究、卽乳兒腸內壁每一平方糎、一晝夜（廿四小時）平均給以乳一瓦（格蘭姆）爲適量、以此兩項爲基礎、則對於俱有腸榮養吸收總面積何平方糎之嬰兒、應給之乳量、不論其

一日量

與一回量、卽可任意算得、例如坐高三六糎（約一尺二寸）嬰兒則其腸長三六〇糎寬度三六糎、長寬相乘、卽得腸吸收面積一二九六平方糎、而每日廿四小時間之乳量、爲一二九六瓦、

卽坐高一尺二寸許之嬰兒、一晝夜間給以約十兩爲適、惟此對於健康兒給母乳之場合爲限、倘如嬰兒腸胃柔弱、或母親患有脚氣、（是指西醫上之脚氣）而使用、代乳粉等之人工榮養兒、關於分量以外、亦須特別注意、

母親之脚氣、起自維他命B之缺乏、是所屢述、人人共知惟母體旣缺維他命B、則其乳亦缺此成分、亦所不免、故爲該乳所哺之嬰兒、亦大概因患脚氣、致傷發育、次考察

牛乳

與母乳之比較、則牛乳不特較母乳、其消化不佳且其生乳有含毒菌之虞也如施以煮沸消毒者、因各種維他命皆被破壞、損失榮養、又牛乳殆不含如母乳之鑛分等許多缺點、故牛乳所養之嬰兒、易起消化不良症、發育上有種種之障碍、又胃腸柔弱之嬰兒、因吸收榮養力不十分故、從給適量乳、亦不易消化而排泄、陷於榮養不良症以爲常、惟上述之奈母西斯式法、關於此項危險之對策、亦有周到之敎示、

能適合奈母西斯式法之榮養法中、有嬰兒給服黑菲菌劑之一個方法、

査本劑成分、不特含有維他命及鐵分且含小兒發育素之貴重成分、卽麥精、希斯精以次其他多種多樣之榮養素、網羅無遺、故爲補給榮養上有顯著之効果、此外尙有助長體內所泌消化液之作用、而加强胃腸之各種活性酵素、含量頗豐故如給嬰兒服此劑、則因其消化力自然振起、能十分吸收乳內之

榮養素

亦能防止嬰兒可恐之消化不良症、結果、可見嬰兒肥健之發育、如上所述能使奈母西斯式法、發揮其美滿効果之黑菲菌爲主劑而製成之代表藥、乃日本帝大名譽敎授所發明、邇來不特爲治療界所推獎、且爲家庭常備藥用、經大衆歡迎之若素也、

兩個虛弱兒因此 体質遂變成肥美

（奉天）文淑媚

（前略） 鄙人有七歲男兒及四歲女兒、健康兩都不佳、素乏精神（想是由代乳粉養育之故）因深願兒等長得强壯、給以種種滋補品、亦未見効、

身體

瘦小、稍過寒冷、便患感冒、或鼻出血、敝人情關母子、晝夜憂心、乃請醫診視、大夫所語不多、病之何如、雖不可知、只聽其命除給醫藥及滋補品以謀治療與榮養外、晴天時、携他們至戶外玩耍、以助精神、調理如此、歷久亦無好象、不安之念、又復發生日甚一日、苦悶之中、有一日鄙人丈夫於閱報中、突然喊而告我曰、這兒有好藥、快購來給服吧！並將其服用體驗報告一段、讀給我聽、據云、『若素』之催乳効力尤著、一試卽令人佩服、瘦兒因此日漸加肥、現狀較前、恍如兩人云云、乃跑到就近藥店、購來一瓶、卽給兩兒服之、初則無甚顯効、復萌不安、持續數日、始見其功、卽

血色

漸佳、氣力振作、鄙人亦以得力、繼續給與服用、經過日月愈久、體格亦愈肥壯、令鄰人亦爲之驚訝、皮膚似加堅固、在此氣候過渡期、亦不患感冒、終朝在外遊玩、意氣極爲軒昂、（中略）『若素』之厚恩、此生不可忘矣、（後略）

購買『若素』者須知

『若素』現由富有資力之三井洋行、向滿洲及中國各地著名大藥店、開始批發傳賣、以廣招徠、各地人士、如就近不能購到此藥時、可致函各地方三井洋行支店、隨時購買、縱係購一瓶、該行亦必加意包裝寄上、對於郵送負完全責任、蓋三井洋行、鑑於『若素』具旣偉大的効力、爲謀愛用『若素』者便利計、特意出此犧牲的劍舉、是以藥價極其低廉、只須費一元六角金票、便可服用一個月之久、殆非他藥所可比、……（記者附識）

呼者、三井洋行各地支店如下、上海四川路三井洋行上海支店、漢口大平街漢口支店、北平東單牌樓總布胡同北平支店、天津日本租界天津支店、新京室町四丁目新京支店、奉天郵便局私書函第四二號奉天支店、哈爾濱水道街哈爾濱支店、大連市山縣通大連支店、青島堂邑路青島支店、此外大連市浪速町日本賣藥株式會社支店、認定爲販賣『若素』之滿洲代理店、其他各地大藥房亦均有出售、

梅毒、體毒於草生、草枯之際尤爲切要、夫草枯之時期近將到來、於此時施行徹底的治療以使成爲無毒清淨之身體誠爲緊要

心氣快爽 以排泄體毒

毒掃丸

向驅梅界警鐘急打之新興學說 沃素療法

對於第二期第三期之重症用沃素療法爲絕對的必要與六〇六號注射療治並駕齊驅斷然占據治療一方之王位

重症用毒掃丸 許之最大量沃素爲基幹配以血液淸淨體質改善及作用具備之生藥之復合沃素劑其强大之殺菌力與排毒力之聲價今已溢滿內外矣

（適應症）

初期梅毒 梅毒性皮膚病
慢性梅毒 梅毒內臟疾患
潛伏梅毒 梅毒神經痛
先天梅毒 梅毒僂痲窒斯
冷毒 橫痃、疳瘡、惡性面皰
小兒胎毒 動脈硬化 甲狀腺腫

重症用毒掃丸 二圓、三圓、五圓、十圓、二十圓、三十圓
普通用毒掃丸 五十錢、一圓
小兒用毒掃丸 二十錢、三十錢、五十錢、一圓

本舖 東京市神田區花房町 株式會社山崎帝國堂 振替東京一四六七

滿洲總代理店 大連浪速町 奉天加茂町 日本賣藥株式會社

父母惟其疾之憂

孔老子這句話自是萬古不磨之論然徒憂之而不設法以防之亦復何補嬰孩自已藥片即是防範小兒疾病免除父母憂愁之妙藥凡小兒尋常疾病此藥片防治咸宜實最可靠萬不可少之家庭良藥山西磧口八堡鹽稅局張君繼武來書云『小兒夢昌常患發熱咳嗽中藥雖取效一時未能根治殊深焦灼後幸試投嬰孩自已藥片數日即見大效不久竟全告愈自是小兒常享平安之幸福矣』　嬰孩自已藥片味美性和功宏效大嬰兒小孩一切腸胃疾病出牙痛苦均極靈驗各藥房皆有出售或直向上海江西路四五一號韋廉士醫生藥局購備每瓶七角六瓶三元五角郵費不取一切信件可由奉天和記洋行轉上海韋廉士藥局

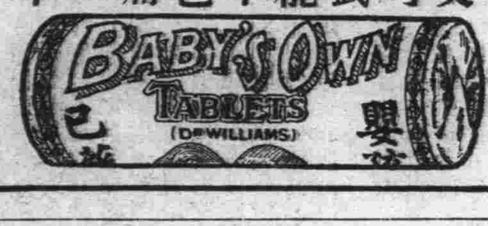

須癬皮膚病　一金保好

愛膚膏

健膚良藥愛膚膏專治頑癬脚氣足爛陰囊癬金錢癬牛皮癬疥癬鵝掌風濕疹凍瘡火傷創傷擦傷胼胝（生鷄眼）陰毛虱毒蟲咬傷靴傷酒刺粉刺面皰雀斑汗疹丹毒潰瘍陰部痒疹陰部潰瘍口瘡耳瘡頭瘡糟鼻子鼻瘡細疹刮刀瘡胎毒瘡肛門瘡痔瘡此外皮膚諸症一搽立好効驗如神世之患皮膚病者請試一試以知弊舖言之謬矣

代售處

奉天四平街大德生大藥房　奉天鐘樓南中西大藥房　奉天鼓樓北歐美大藥房　奉天鼓樓南永年大藥房　奉天鐘樓南歐美大藥房　安東中富街東生堂藥莊　鐵嶺站前西平和大藥房　長春北門外中西大藥房　長春北門裡興亞大藥房　遼陽什字街天紀成　營口二道街中西大藥房　營口魚市口五洲大藥房　營口永世街興亞大藥房　營口西大廟義興成余記　吉林糧米行五洲大藥房　瓦房店新市街德記大藥房　大連市監部通華泰大藥房　大連市奥町華西大藥房　西崗子永樂街德記西藥　普蘭店平安街德順藥房　金州城裡德記藥棧　西崗子平和街廣生堂　海城城裡華西大藥房　鳳凰城南街中西大藥房　天津估衣街萬昌公司　北京大柵欄華美大藥房　北京大柵欄老德記藥房　北京前門外中美大藥房　天津日租界旭街大藥房　▽其他各地大藥房均有代售

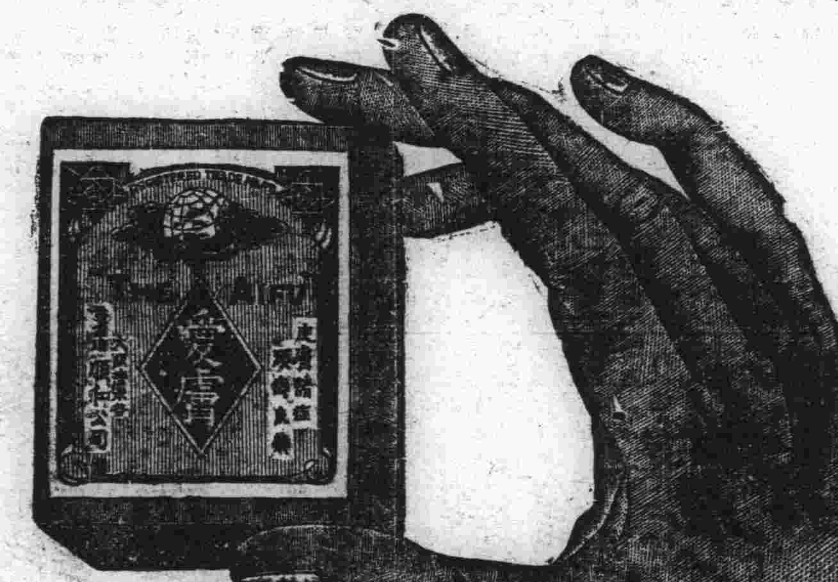

總批發處　大連市山縣通一丁目　電話六七六五　順和公司支店

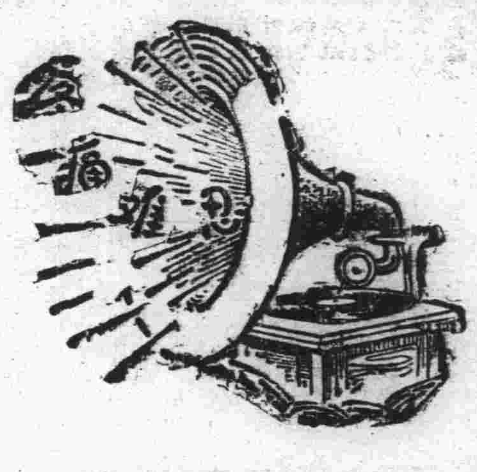

腎病留聲機

某嘗患風濕骨痛、腰痠背痛、手足麻痺、痛楚萬狀逢人便道、人譬之爲腎病留聲機

蓋風濕骨痛之起、直接由於血液不清、間接由於腎臟不強、因腎臟爲澄淸血液之所也、欲防風濕先須強腎、欲圖強腎、請服第威德補腎丸

◀各大藥房均有出售▶

第威德補腎丸

絕無危險性·最可放心服用的

驅除蛔蟲靈藥

滅疳寧錠

己所疼愛的愛兒們

欲其保有潑溂健壯的體格

千萬莫怠忽

害兒童所有健康的蛔虫之驅除

面黃肌瘦。腸腹時痛
發熱瀉痢。頭痛暈眩
記憶日壞。學業退步
睡眠不安。羊瘋抽筋

大凡兒童無因無故突然發生原因不明之上記病狀者。其十分之九卽斷定其多爲蛔虫作梗所致成。亦無不可者。又據關東廳及滿鐵各地衛生機關歷年調查之結果。謂我滿洲國人百人中有虫者竟達九十九名之多云。且其寄生人體中。傷害兒童之健康。侵犯智能之發育。以成種々疾病之原因。而從根本覆滅兒童之健康家庭之幸福者也。所以爲疼愛的兒女之健康家庭幸福計。蛔虫之驅除撲滅實爲刻不容緩之最大急務也。普通一般人多半使用『山道年』及疳積糖等。效雖不謂全無。毒害作用堪虞。以及種々副作用等。而『滅疳寧』則絕無是虞以及副作用等。故爲中外各地醫院各小學校各團體一致推奬賞用。莫不爭相購服。以成中外唯一無二世界獨一無雙的驅除蛔虫特效靈藥也。

另備「蛔虫殺滅法」等詳細說明書函索卽奉寄

藥錠　一〇〇錠三角、二七錠七角五分、五〇〇錠一元三角五分
吉利糖　一〇塊二角、二七塊五角、
糖衣錠　六錠壹角、

總發行所　株式會社藤澤友吉商店製藥廠
大連支店　大連市山縣通七番地
支店　東京·京城·上海
總經理　日本賣藥會社支店

特長

一、驅蛔効力特大無比。驅蛔率在百分之九十五以上
二、完全除去草藥腥臭。病者容易服用
三、服用過多或連續服用均無飲食不進惡心嘔吐或毒害身體之副作用等
四、効力遠勝「山道年」凡用「山道年」無効者。改用本品。莫不藥到病立去
五、不必併用瀉藥亦能達除蛔之目的

（全國各地大藥房均代售）

博絕大信用

日本全國各學校採用
朝鮮總督府衛生課推奬
朝鮮內各學校採用
滿鐵衛生課推奬
滿鐵沿線各學校採用
關東廳衛生課推奬
關東州內各學校採用
中西醫藥專門大家博士推奬
全球有名大醫院採用

奉天

警備司令部招開 第三次委員會
滿委員長以下均列席 討論宣傳之一切常務

奉天警備司令部宣傳委員會日昨五月八日午前十時於司令部內舉開第三次中央宣傳委員會滿委員長以下幹事委員等出席者廿餘人關於應進門之一切常務均行詳細之討論直至十二時許方始散會云

韋廳長歸來 童子團仍在京

奉天教育廳韋廳長及禮教科衣科長月之六日率領奉天童子團代表者赴京參加御親閱式等情已見前報玆者韋廳長與衣科長因廳內事務重大未便久離職守日昨八日正午時分已由新京先童子團而歸來據衣科長云童子團因須參加閱兵式故閱兵式完畢後方能分別歸校云

招待關係者 赴東陵遊覽 并開露天宴會

鐵路總局因奉天東陵間之黃汽車業開始行駛多日玆爲作沿線路以至東陵間之宣傳并與各方面聯絡感情計預定於月之十三日(星期日)招待在奉各日滿機關之關係者及在奉外國名人約四百名自奉天乘汽車出發赴東陵遊覽正午即在東陵舉開野外露天大宴會云

三月屠獸數

瀋陽警察廳最近發表關於奉天市豬牛羊三月份宰殺總數統計如左

豬五千四百〇七頭
牛一千〇十三頭
羊二百四十三頭

錦西縣公署 將遷回剛家屯

省公署昨據錦西縣公署呈報云該縣署之原址本在第八區剛家屯鎮惟事變後匪賊跳梁一時遷至連山辦公最近治安業經完全恢復如永不遷回原址殊多不便故擬三五日內即行遷移云

工業地區 進展甚速 工場建築多

溯自時局一變之後在滿蒙地帶素居首都地位之奉天市一時皆亦曾陷入悲觀狀態惟自大同二年至於今日不特早經恢復原狀且其前途之伸展大有儘可與首都新京並駕齊驅之氣焰蓋以閻市長之運籌有方將來必能達成滿洲國商工業中心都市可斷言矣玆就其鐵道西山業地亘之發展觀之誠有大堪驚處據市政公署之統計自四月廿日至現在該工業地區內工場之建築已告完畢者四家面積占二萬五百坪日下建築工事中者共爲六處所占面積八百坪此外地皮已經領到尙未開工建築者二十一家計所占面積十四萬四千七百坪本年度內又決定出放地皮十處面積八萬千一百坪合計爲二十五萬七千一百坪而今後仍有續增之可能故本年內各種工場合而計之當再有四十家之出現迄其大小煙筒堅立後定能形成一規模宏大之大工場市街云

公會堂燒燬 損失兩萬餘元

奉天附屬地加茂町公會堂二層樓上之米穀組合事務所月之九日午前一時許未悉因何失火因時值半夜發覺較晚竟至延及樓下比及各消防隊聞訊趕到急加撲救火滅後除樓上大半燒失樓下並亦燒燬一間有餘至其發火原因據當局之推斷當係電線不良漏電所致損失不下二萬餘元云

搶案屢發生 匪人未破獲 通令各署搜查

瀋陽警察廳長齊恩銘氏因爲最近這幾天市內又屢次的發生强搶的案件而匪人均是四人或二人者所發生各案顯係第一幫所爲若不設法將該匪等偵獲將來難免不再行搶斯時商民受其損失治安亦復受其影響今爲根除該匪以維治安計於日昨通令各署限期將該匪等捉獲以靖地方倘逾限仍無所獲則該管官長不得辭其咎情各署長奉令當即派遣各該管搜查人員對於匪等之蹤跡及界內旅店娼窰工人下處素無正業的住戶又復嚴厲搜查矣未悉能否將該數匪捉獲頗堪注目云

日風雨後 廟會遊人多

市內天齊廟會於八日已照例開幕矣惟從七日晚即北風颯々落雨不止至是日晨雨雖漸止而陰雲密佈仍有落雨之象並天氣驟變寒冷異常直至午後二時許始雲收天霽寒冷似較上午稍減而該會場附近已泥濘滿路不堪行走矣因之是日覺減少遊人在七分之上而沙土已被雨壓着塵土不揚反與該會場增助很多的興趣及新空氣因之一般遊人頓

憲兵隊所捕獲之 胡匪引渡警廳
王元曾久在興京搶綁 來省坂賣馬竟行落網

原籍山東省泰安府萊武縣現任奉天省興京縣第九區蘇拉河之王元曾現年卅二歲在滿洲事變之前本係布販商人詎料事變之後一躍而爲著名匪賊爲匪之後即投於擁有三千餘部下之李春潤幇爲匪在興京縣內大事搶掠大同元年四月下旬曾拉致興京縣第九區大蘇拉河宋家小兒一名爲人票强要百元同年五月上旬又在該縣肥牛村劉某家行搶得到金百元並貴金屬若干及拉致小兒一名勒索二百元此外縛票强搶不可勝計最後於八月上旬在清原縣大狄陳家又得良馬一匹意氣揚揚馬上横行於一時爾後匪幇終被日滿官兵擊散該王元曾再搶不得遂將其良馬寄存於友人興京第九區居住之姜家已則外出經營雜貨營業詎料月之四日該王元曾意欲出賣良馬遂騎馬來奉在城內小南關馬市場上因其舉動不審被附屬地憲兵隊所逮捕詳細審訊之下已供出上記種種事實憲兵隊乃於月之九日將本人及良馬一併備送交瀋陽警察廳訊辦云

禁種罌粟會議中 各方重要提案
及鴉片專賣簡單制度 分發各區促民衆注意

瀋陽縣公署前於日前在該署會議廳內奉警務廳令召開禁種罌粟會議等情曾略見本報玆者該縣署特將會議當時各方面之重要提案及鴉片專賣簡單制度專賣分署任務指導官所提事項等編錄成册分發於各區以期促起各區民戶之注意玆誌其編錄册文如左

一、警務廳保安股長佐藤所提事項

玆奉三谷廳長之命令召集各署長區長農務會長等會議其唯一之宗旨即曉諭本年絕對禁種罌粟之方針查客歲因迫於地方治安之遊行對於禁種罌粟一項未能實施而一般民衆未悉斯旨到處栽培國府姑息民艱不忍剷其成種遂其收爲官賣人民既受若大之恩澤不能竭誠投官反肆其私賣之實而終未能善體國府之意旨故今歲有絕對嚴禁之命令令下之後凡當地負取締之責者應曉諭村民或佈告週知務使澈底明瞭切實奉行如有陽奉陰違者匪惟嚴懲犯者即縣長署長區長等亦科以相當之處罰玆當煙苗播種之期正禁殺未萌之時若待花落實强方加毀壞則匪惟增大村民個人之損失復影響於國家之經濟故負地方之責者宜嚴加搜尋秉公持平勿畏勿苟切確實施應絕根株於無形免科罰於有效故各署長區長等宜勉智馨忠貪明即報切勿藉詞搪塞致干咎戾

二、專賣支署科長藤井所提事項

一、滿洲國禁種阿片之理由有三

(一)保持國民之健康 查吸食阿片損身傷腦盡人知之耗精神於燈前拋正業於心外體質贏弱奪期有用於國家

(二)維護地方之治安 查栽培罌粟之區域率爲盜匪之淵藪既經軍警之竭力痛剿方克肅清地方始得數年今歲若不嚴禁密種何足爲治安根本之策

(三)整飭社會之風紀 查無論民官一嗜阿片罔顧廉恥或以賭賂爲市或以盜竊爲流視法紀如弁髦養汚邪爲習慣社會風何堪設想若期正本滌源實爲切要之圖

總覽以上三端阿片不禁奚求富强其理由固昭然矣

二、鴉片專賣之簡單制度

查滿洲國鴉片專賣所之設置原爲消極禁止之方針並非稍存獎勵之念也或曰既屬禁零賣所又何其多耶殊不知吸者成癮勢不能戒滿洲以王道立國不忍坐視其斃故其零賣所之設置以期有志之士漸謀戒斷之方

三、禁止鴉片之程度

當此時期禁止鴉片實屬萬難查日滿鮮人營斯業者最夥若爲肇固國民三大要件(健康治安風紀)起見則嚴重取締實刻不容緩惟近查無知愚氓仍不速加悛戒如撫順發現私種者十一人新民十三人其愚可憫其頑可惡我瀋陽縣各署長等責任攸關務絕根株切要

四、專賣分署職員之任務

按查禁阿片固權屬警察然警察事務繁重頗感難周專賣支署爲補助警務之不足故其職員與警察有同等之權利亦得偵緝逮捕詢問懲辦惟須協力互助方收全効瀋縣位居省垣接近鴉片支署與警察實有密切關係若支署職員果有明敵暗詐行爲即期直接摘發必予重懲無論如何俾瀋縣境內不發生一顆煙種方完成取締之使命

三、宍戶指導官所提事項

查關於禁種罌粟一事業經迭申嚴令玆復召開會議者深恐愚頑農民仍行密種希用客歲之加思辦法難免無罰犯禁令者惟本年對於此種罪犯決不稍加寬典各區長署長等宜將縣長局長指導官殷々諄誡之意旨家曉戶諭務使管境無一顆煙苗發生爲最後之目的倘屬經訓示而復干犯者除劃淨其已種青苗外絕對依照鴉片法嚴重處分或科出五年以下之徒刑或罰以五千元以下之罰〇決不姑寬勿謂言之不預也此次會議後各署長區長應亟召開村長會議詳切搜查後將四月十八日會議所提各區長署長出具並無私種罌粟之切結檢同會議情形並報來局以憑查核切要倘於隣縣境內考查有私種者亦可報告當局然後與該縣長聯絡取締之懲處之以重協助之精神

帝政紀念 教育展覽會

奉天省帝政紀念教育展覽會已定於月之十二三四等三天在大南關民衆教育館舉開一節已數載前報玆者會期已迫教育廳方面之一切準備業經完竣開幕禮序及入場券等亦已印刷告畢日昨該廳已向各機關分別發出茲誌其籌備經過會場概況參觀須知開幕禮等如次

籌備經過

康德元年三月一日皇上順天應人誕膺大位一人有慶億兆騰歡奉天省公署教育廳爲紀念此曠古盛典起見訂定舉辦紀念事項若干種教育展覽會亦原訂舉辦事項之一也本會簡章及要項擬定後於三月十九日經教育廳廳務會議通過即日呈部備案併分別通知相關各處所復經按簡章第五條之規定將本會各部職員全體指定於三月二十七日開全體職員會議議決分頭計劃本會一切進行事宜嗣於四月二十日起各部系陸續開始籌辦事迄於五月十日止籌備之經過概略也

會場概況

本會出品處所以本省省市路立學校文化機關及瀋陽等五十八縣文教機關公私立各級學校爲限全部展覽品計分教育設施狀況學生成績職教員作品三大類此外尚有參考品以非屬學校之出品及私人有關文教之作品歸入之會場概況略如下圖

參觀須知

一、本會爲便於整理會場秩序及統計起見備有入場券先期分發以便持券觀覽但無券者經本會臨時認可亦得入場
二、入場後應按規定路線進行不得自由踰越
三、參觀者不得觸動展覽品
四、展覽室內不得擁擠喧嘩及吐痰
五、參觀者須聽從各室內監管員及童子軍勸告或制止
六、各校參觀團體須接本會規定之時日到場并由各校職教員隨同維持秩序
七、團體參觀須先期通知以便支配
八、會期間每日公開展覽時間爲上午九時起至下午四時止時間以外恕不招待

開幕禮序

一、職員一同入場
二、來賓入場
三、開會
四、會長致辭
五、報告(總務部長)
六、來賓祝詞
七、閉會
八、撮影

瑣事拾零

△偸來的東西換打嗎啡針 警察第十署發舒里分所警士某於九日午前六時許在該分所管界內大和嗎啡館門前見一形跡可疑之人手持衣包一個向嗎啡館中探頭探腦警士知此人必非善類當即捉獲帶至分所略加訊問該人自供姓曹名國棟所持衣物係本月二日在北市塲惠海泉胡同某住家處所偸得今朝原欲至嗎啡館針中換打一針云云警士據供當即備文轉送本署交署罰辦云

法院旁聽記
同床異夢十二載 無怪全願離異
當堂倒給彩禮五百 男女畫押調解成立

小北關西下窪子魯家園子胡同門牌六十二號院內住戶有以手藝爲生之馬駿升者現年三十一歲娶妻馬鍾氏(現已二十九歲)貌頗姣好二人結婚後感情即不甚和睦久之益不能相容近三四年間其夫婦二人厲行相見於法院涉訟於去年間馬鍾氏亦曾聲請與馬駿升要求脫離男女關係一次未果日前馬駿升馬鍾氏夫婦二人忽又相偕至瀋陽地方法院由馬鍾氏退還馬駿升大洋五百元彩禮爲案件呈請合議離婚法院方面當由民庭推事張夢鹿書記官王自元二人開庭予以調解按馬鍾氏雖少具幾分姿色以徐娘半老之年值此經濟艱窘之時期竟能從容得此五百元之鉅欵(當庭交欵時皆爲拾元一張之大票)是日馬鍾氏所供係屬借貸而來其中情形局外人自難懸揣無怪乎馬鍾二人已結婚十二年之夫妻不和即此亦可思過半矣玆將是日開庭訊情形畧誌於下

問馬駿升你多大歲數
答我今年三十一歲
問你在什麼地方住呢
答我在小北關西下窪子住
問馬鍾氏你今年多大歲數啦
答我今年二十九歲
問你現在住址
答我現在住小西關電車路第一商場明記照像館門牌一百二十五號院內
問馬駿升你因爲什麼事情聲請調解離婚呢
答她(指馬鍾氏)走了三四年了沒跟我同居
問因爲什麼她三四年沒跟你同居呢
答在事變以前她就和我打過好幾次官司她不能跟我同居我是手藝人我和她娘家隔一道牆去年她在法院她請求情願和我脫離男女關係呢她不能跟我過
問她什麼時候過的門呢
答她是十七歲過門今年十二年了
問她走是別人帶她走的是她各人走的呢
答我不詳細她是在我堡子走的
問因爲什麼她走的呢
答我不知道
問你不和她在一塊住嗎她走你怎麼不知道呢
答我是手藝人我出去做活去我走後她自己走的我回家才知她走了事後她請求離婚高等沒准離以後撤消了她好幾年就沒和我同居
問馬鍾氏你多少日子沒跟他同居了呢
答好幾年就沒同居
問你多大上過的門呢
答我十七歲上過門
問今年幾年了
答今年十二年啦
問你走爲什麼不通知你男人一聲呢
答我們倆不和
問因爲什麼你們倆不和
答他虐待我
問怎麼虐待你呢
答他逼我叫我上我娘家去借柴米去不去就打我
問你爲什麼私自走的呢
答他不要手藝去他逼我麼
問你這話是眞麼
答眞
問離婚你樂意不樂意呢
答他不樂意要我我也不樂意跟他了
問你走後你上什麼地方去啦
答我在日本站住地方來
問誰給你找的呢
答老媽店給我找的
問馬駿升你們離婚還有旁的條件沒有呢
答沒有旁的條件我情願兩離婚她和我打好幾回官司了我不樂意要她了
問馬鍾氏這上頭寫着(指呈子上)你給他退還五百元錢的彩禮是你給他退這五百元錢的彩禮嗎
答是
問你這五百元錢是從那來的呢
答這錢當堂交
問你這五百元錢你是由那來的是借來的嗎
答我從我親戚家借來的一家借五十元
問你多少親戚家借的
答我親戚多一家幫我五十元錢的
問怎麼那們齊數錢你帶來嗎
答帶來了(至此即從懷中取出一把十元一張大票一把交給馬駿昇)他得給我畫押
問當堂還有別的說的麼法官並諭馬駿昇謂將錢點點
答是(點畢)
問是五百元嗎對不對呢
答對了至此遂經王書記寫交錢收錢結紙兩份分別畫押畢即退庭

海城

考查先進國政治 尹縣長將渡日
加入觀光團整裝待發 往返預定三週間

縣公署於日前奉到省公署組織縣長赴日觀光團額數限定廿餘名旅費由國庫補助一半餘由地方開支茲聞本縣尹縣長已報省公署決定參加刻聞已拚擋行裝預備一切票候省公署通知即時就道聞約定三星期返任此番觀光對於先進國政治當能留意而加採取以便歸任刷新改革洵有價值之舉也

菱刈大將過海 各首領恭送

駐滿洲國日本全權大使菱刈大將於旬日前曾搭鳩號列車赴連轉道旅順官邸籌備觀櫻大會召請滿洲國各大官一切詳細已連載報端茲聞已週旋終了特於本日(七日)乘北行鳩號列車北上故於十二時日滿官方均紛々赴站歡迎是日該鳩號遲到五分鐘比及該車到站菱刈大將立於展望車一一答禮笑容可掬已而汽笛一聲滿載春光北上矣

一區有胡匪 農民不得春耕

海二區析木城東大嶺蜉洞峪石頭寨接文寨老牛寨孫家砍松樹溝數村界內山嶺險要樹木叢雜值此樹葉關門之際匪徒窩藏其間晝則隱匿夜則四出架票一般農民男女止知避難不顧力田正當此春耕播種之時不有東作焉有西成轉瞬間夏去秋來冬又到啼飢號寒之事小恐凍餒交加難免餓死於溝壑矣

新京

實施整頓週間後 派員考核優劣
自六日起至十三日止 新京鐵路局整頓內部

新京鐵路局(吉長敦局)全局各處科均因辦公繁忙日無寸暇對於整頓內部殊難顧及但內部紛亂雜陳亦不得不加以整頓故特由總務處規定自五月六日起至五月十三日爲整頓週間舉凡各處科股暨所屬一切均須在此期內充分整頓完善再由局方派員考授整頓成績優劣以許甲乙故近日來該局工廠門上大書特書努力整頓週間以期喚起一般工人之注意耳

新任宮脇處長 招宴記者團

國務院總務廳新任情報處長宮脇襄二氏頃爲聯絡新聞界感情計定於五月十日午後五時在頭道溝祝町公記飯店設宴柬招滿洲國新京記者協會全體同人屆時當有一番盛況云

大井顧問回哈 校閱六段後

哈埠路警處顧問大井深奉該處處長命令赴哈京線視查路警勤務於本月一日由哈搭車南下即日抵窯門第六段分署視查畢次日赴寬城子站第六段總署下車稍事休息即着手考試員警學術檢查內務次日復巡視寬站鐵路各重要建築物之警戒配備並招集全段官員面試午後七時假新京賓宴樓開歡迎宴於四日還返哈埠據聞該段員警成績無不完善就中操演之排教練各種動作之純熟即久於教練之軍隊無與比肩尤爲該顧問驚羨不已足見該段馬段長平素督導有方云

營口

鈴木曹長轉洮 清水氏接替

營口憲兵分隊勤務曹長鈴木氏刻奉命榮轉洮南分隊遺缺由安東調來清水氏接替茲於月之七日清水氏由安蒞營即到隊報到與鈴木氏兩相交接畢遂復相偕遍謁埠內日滿兩側各機關一作新任拜訪一作臨別辭行云

監察院委員回京

滿洲國監察院爲視查本縣公署政務情況爰派該院中村暨傳廣義兩氏於月之三日午后蒞營即到縣署接晤遂開始視查會計及其他政務情況於六日午前公畢即搭車北上返院覆命云

救濟函館災民 義務戲開演

籌集東隣函館的賑捐爲我滿洲國人民義不容辭之事件營口各樞要除由官囊出資及分別勸募錢欵外多々益善仍有未能完成志願之感爰此會商辦法訂於本月十一日起假座小紅樓天成茶園內表演籌賑義務戲三日所入開銷之餘壹總匯去以資補救於萬一公餘俱樂部爲主催正在準備埠內各機關如遼東地區警備司令部營口縣公署商埠警務局鹽界公會等爲後援協同操辦將來檀板聲中定極有一時之盛況云

倉橋所長轉奉天

大石橋地方事務所倉橋所長近以轉任奉天地方事務所副所長兼地方係長之職曾擬於本月十五日携眷前往視事刻將經手各事整理完竣爰於月之七日午前來營即與武田所長接洽交代事宜云

小說 血愛 (八七)

蘇德曼原著 成紹宗譯

話還沒有說完盡一個同盟者、一個酒店老板已然沒有算在數內的同盟者、忽然現到了門限上面、這是哈吉他指手劃脚的進了旅館、他的右手舉着一枝獵鎗、鎗上還滿掛着糞草、一種狂怒似乎在死勁攪住他、同一個被魔附向人一樣、他頓着脚跳着、轉着、一面吼着

——人家說我沒有志氣！他給酒精弄得醉昏昏的說着……我、沒志氣！我、我讓人家把我的孩子誘惑了！……她在那里、這個辱了我的白髮的爛汚貨！……我要殺了她我要殺了她……拍！拍！一鎗給這臭貨！一鎗給他情人！……我要打死他們、是的、我要打死他們兩個！——到墓地那邊等他去！

人群裏面好幾個聲音喊起來了、大家伸着拳頭站了起來……——是的、是的、到墓地去……到那里同他算賬去！

老麥陔慌了

——不、不、不要到墓地去、我的好孩子們！不要到墓地去……他哀求說、不要到那邊去！……請你們想想罷、這是一塊聖地、其次他很容易逃出你們的手裡、如果你們有事要同他去商量、了結……我不知道是什麼事我也不願意知道！——你們到小橋那邊去罷、那邊滿是樹叢……雖然還不十分茂盛、可是藏人總好藏的！

——不錯、可是如果他偏偏要從吊橋回去呢？一個更能深思遠慮的農夫說

老麥陔回答他說這是不會的

——沒有危險！他笑着說他從小橋回去不是更便利嗎？

——到小橋去！……上路！木匠指手劃脚的吼、眼睛幾乎突出來他的腦袋、群衆衝到了庭中、醉鬼、現在變成了狂人的醉鬼、用他的鎗打着橙棹、當他們動身的時候、老麥陔奔在他們後面强要他們接受他的幾瓶燒酒

——拿去、孩子們、拿去他說……這會給你們一些勇氣去給你們的光榮報仇

接着、當醉怒的兵士們轉了灣消逝去了的時候、他揩了揩額上的冷汗、倒身坐在一條橙上、憂聲叫道

——哦！媚梨、我的腓力不要發生什麼變故才好！

波萊一離大路、就看見遠處墓地的籬陰裏有一個少女的身影：她在遲凝的轉着身向他

他終竟兒接觸這個他已期一如許久的時辰了！……他已期待了將近八年、哦！又是懷着怎樣的不耐和憂苦喲！可是他的心情還是冷然沒有一下微的跳動……徒然、他自語着：

——這回、是幸福喲！我愛的人向我來了、這是眞正的愛、這是高尙的愛我的心的重負釋了、我是從南尼解脫出來了！

南尼、這個名字、這個他低聲發出的名字、使他不能自禁的戰了、少女在前進着、她的苗條的影子倒映在月光照着的地上

招募附屬代派處啓事

逕啓者本分社招募園塲全境各鎮之附屬代派處待遇從優志願者希即來敝分社接洽可也此佈

本社啓事 園塲分社啓

逕啓者玆委任王士吉君爲磐石代派處長嗣後各界如有訂閱報章或刊登廣告者希與王君接洽可也此佈

秋農醫院

地址奉天南市場◎滿電話三一〇一號

診療科目
●內科 皮膚花柳科
●外科 耳鼻咽喉科
●兒科 產婦科眼科

附設 戒煙

不論年久癮重及身體虛弱者均可醫治不用瘋藥痲藥無痛苦七日至半月全癒部人等在南滿醫院當醫師多年見我國人因言語不通殊感困難今爲國人便利計自設醫院設備完善各種手術均能施行庭園寬闊植樹木花草病室清靜備有澡堂自來水夏有電扇冬有暖氣隨時入院看護周到收費低廉

鴉片嗎啡 白面巴比 那兒等癮

院長 苗秀新啓

戒煙

科學新法戒煙 癮輕者五六日 精神隨意作事 不受絲毫痛苦 癮病並同齊治 春日天氣和暖 戒除後再吸煙 挽救黑暗同胞

斷癮迅速安全 癮重者七八天 百病泰然不犯 心中喜悅非凡 老幼入院方便 快忌嗎啡大煙 惡心嘔吐心煩 藥費優待從廉

奉天省大西城門外 振華醫院 函索簡章附郵票

施診

午前施治、分文不取、午後營業藥費從廉、診治科目、內科、外科、婦女科、小兒科、花柳科、耳鼻咽喉科、皮膚科、接骨科、產產、眼科、驗血、檢便、檢痰

注意 產婆收生救護難產 折均有特殊療法救急 各種服毒危險各症不限鐘點前往診治

瀋陽有聲電影院

五月十日…至五月十二日(星期四至星期六)

敢死壯士

△美國巴拉猛片廠最新出品
羅宮春色男主角瑪爾莎
蛺蝶夫人男主角賈利古柏
(精心合串)
空前空戰爭巨片

戰爭猛烈劇情驚險規模偉大演員賣力此片根據歐戰時代、英國聯軍之空軍與德國空軍之激戰故此片由始至終完全描寫兩軍之飛機大戰驚天動地號鬼泣神聲聞霄壤氣壯山河三千尺長空血戰……死爲鬼雄兩軍轟炸機搏鬭……焚與煙散飛機蔽空……相攻相搏朝繼人鎗林彈雨……壯士生還有幾夕

人類之幸福

阿片、嗎啡、口待英類之理相的代用劑出現！
絕無中毒副作用注射時之疼痛

喜保精

並非以麻藥製就者
理想的優秀之鎮痛、鎮痙、鎮靜、麻醉劑
醫學博士 竹島光藏氏 指導創製

謹告醫家
喜保精如阿片、嗎啡類之中樞性毒力絕定無有、而關於消化器系其他之蠕動亦不致使停止、唯能緩解彎縮性緊張對於各種疼痛能爽快的鎮靜、又有催眠作用故用本品能驅逐阿片、嗎啡、口待英類之中毒、全無此等藥劑之必要俾能使人類嘗得人生之幸福也

包裝 一cc六管入 一cc十二管入 一cc六十管入

發賣元 大阪市東區淡路町三丁目 株式會社 田邊五兵衛商店

特約店
新京日本橋通り 井上誠昌堂支店
奉天小西關 佐藤廣濟堂藥房
奉天加茂町通り 日本實業株式會社
奉天小西關 井上誠昌堂
奉天浪速通り 鵜原藥房
安東縣市街通り 井上誠昌堂
安東縣市場通り 一木藥店
大連市浪速通り 日本實業株式會社
大連市信濃町 大洋堂商店
大連市吉野町 大正堂商店
旅順青葉町 宮竹清介藥房
哈爾濱道裡石頭道街 旭昇號藥房

政海津梁

帝制與世界輿論(續)

◇英國◇ 英國各報紙在三月一日之報端、成登載關於滿洲帝國新皇帝及皇后之記事及各種照片、茲將各報之論調摘譯於左

一、每日電聞(Daily Telegraph)三月一日

英國政府雖未承認滿洲國、然英國國民中殊無不禱祝新皇帝之萬歲者、此次即位大典之最大意義、即在斷絕中國與滿洲間已往之羈絆、新皇帝可令人敬愛之性格、已博得全球之好感、慮今後長城以南贊成帝制之空氣、將漸次濃厚、實則殊屬謬誤、蓋日本與其擴張其勢力至長城以南、毋寧注其全力於西方之蒙古、以制蘇聯于機先也

二、每日郵報(Morning Post)三月一日

滿洲國建國以來、百凡革新、人心安定、人民之幸福較民國時代不啻天淵之別、昔曾援助清朝之英國、此次竟未派遣代表參加大典、此實可遺憾、現在英國及其他一等國(日本除外)向未承認滿洲國、關于承認問題、雖不得不顧及中國與聯盟之感情、然各國對於血腥之蘇聯革命尚且已加承認、對此溫和之復辟行動、自無予以排擊之理由也、據傳美國對于滿洲國之政策、已有將行變更之說、依據駐哈爾濱本社之通訊、言稱爲英國之在滿通商利益起見、對于滿洲帝國實有承認之心要云

三、倫敦泰晤士報(London Times)三月二日

滿洲之舊軍閥施行虐政、紊亂幣制、成爲人民之怨府、新政府不特力革前弊、對于匪賊之肅清、交通之改善、都市之建設、莫不成績昭著、始不論新國家之起源爲如何、日本之忍耐與組織力、實足令人驚佩不置也、在遠東有通商上利益之國家、均當歡迎外國之援助、且對于門戶開放機會均等之聲明、表示滿足、吾人於在滿洲國通商上之活動一點、須有明決之果斷、不當躊躇自誤也

◇法國◇ 法國各報紙咸登載登極大典之新京專電、極爲詳細、惟關于新皇帝之評論比較的稀少

一、「澤愛魯」雜誌(Journal)(三月二日)

中國之國民運動、過于激切、致日本人忍無可忍、激是遂造成滿洲國、推戴前清遜帝爲新國家之元首、二年以來、成績昭著、乃實施帝制、故新皇帝之即位、實爲二年來有良好成績之證明也

二、每日新聞(Le Jour)三月二日

此次建設滿洲帝國、果爲日本之得策乎、抑有形成將來中國人對日本反抗之慮乎

◇瑞士◇ 一、新區里謝報(Neue Jnrcher Zeitung)三月一日

滿洲國實施帝制、固爲日本所切望、然對於該國之向外發展上、亦有莫大之助力、蘇聯對是項滿蒙國之建設、將猛烈反對、自爲必然之事、據測新帝似有向華北發展之意、而華北之一部、亦有頌表歡迎者、張學良之舊部、有投順新帝國之可能、但中國之中部及南部、似無此種希望也

◇羅馬尼亞◇ 一、祿普多報(Lupito)三月二日

新帝國賴日本全力之維持、將永久存在、而各國承認滿洲國之時機、亦已發動、吾人尤當注意者、即在新帝國以滿洲人之滿洲爲標榜之國家主義者、有極活潑之運動是也

◇美國◇ 新聞論調概要

美國報界對於滿洲國之即位大典、極饒興味、各報一律登載特派員所之通信、關於新帝之動靜、儀式之實況及新京之戒備情形等々、記載極爲詳盡、且於滿洲國頗表同情

各報於記事之外、同時發表關于此事之論說、大抵記述從前不承認滿洲國之經過、以爲滿洲國即實施帝制以後、美國及聯盟絕無須變更昔日態度之理由云

一、紐約前驅論壇(New York Herald Tribune)指摘中國不守清室遜位優待條件、對待遜帝過於苛刻、謂滿洲國之獨立、及此次之實現帝制、乃爲當然之報復、南京政府雖作不承認滿洲國之聲明、吾人徵諸已往之歷史、對此殊覺無足經重云云

二、舊金山紀事報(Sanfrancisco Chronicle)

滿洲國實施帝制、足使美國之遠東政策愈形複雜、對於新帝之即位、固不易否認、如予以承認、又與從前之對滿聲明發生矛盾、美國今後不但於貿易問題、即於外交上、亦惟有日本之馬首是瞻而已

三、紐約每日新聞(Mew York Daily News)(三月二日)

「羅斯福」政府既推翻前政府之政策、承認蘇聯政府、然何故不同時承認滿洲國、以除日美間之不安、而參加滿洲國經濟之開發乎

四、芝加哥商務報(Chicago Chamber of Commerce)(三月二日)

當「史汀生」主義發表之際先得聯盟之同意、且其時日本亦爲聯盟之一份子、故較爲有力、現日本已脫退聯盟而「執政」亦已於昨日即皇帝位、即令爲日本所左右、亦足表示新政府之確立「史汀生」主義成立以後、法國會有對滿投資之請求、英國亦鑑於日英之密切利害關係、對于「史汀生」主義不甚表示歡迎、已脫退聯盟之德國、亦與日本表示同情、明年將召集決定各國共同比率之海軍會議、屆時羅斯福上總統果將遵守「史汀生」主義抑否又是否將發表承認滿洲國之政治家的方式、實爲應加慎重考慮之重大問題也 (未完)

節儉由何做起

民生凋弊至於今日、可謂空前未有、舉國上下一致高呼崇尚節儉、誠然浪費無度、雖有銅山銀窟亦不克塡此無底竇、生於今日的中國人、無資格享樂、即幸而無資產家亦應自行節儉、作有益社會之事業以利群衆、此種主張任何人不能非、然中國社會節儉將由何做起、殊堪研究、並非徒喊口號所能濟事、茲就中國社會現狀、以言節儉之道

節儉不足救國、奢侈亦未必誤國、譬如富家兒日費萬錢不能減其富、褸人子衣食不繼、亦無存儲、所謂節儉云者、不過自固其窮、並非政治基本條件、世界各國民生狀況、無不超越吾國民若干倍、度其優生生活、我國今日民生狀況、恐各國人士夢想不到、然而各國不因奢侈而貧、我國亦未因節儉而富、正如窮黎不能與富兒競爭生活、理無一致、故今日應注意培養民族元氣、決非節儉即能救國也

我國社會現像極端畸形、說爲節儉、已節至無可再節、說爲奢侈、亦奢至無可再奢、然所謂奢侈、不過最少數階級、整個民族所度生活不但在十八世紀以上、且將陷於非人類境界、全國農村所處境地、不惟外人不得其詳、即身居鄉廟、高喊節儉之人、恐亦人未必想到、據新近鄉村人云、農民勞筋苦骨終歲勤動、每畝收入不過五元、除捐稅糧銀使費而外、每畝所餘不足三元、十畝之家昔可謂小康、今則全年收入不過三十元、而一切婚喪往來、衣食醫藥、悉出於此、試思能否維持、且即人生必需之食鹽一項、較比先前貴五倍以上、糧價則跌落三倍、他類此之事亦所在多有、食鹽亦成問題、至於疾病老死、只可聽天由命、能求醫用藥者、占最少數、農村的節儉然、非不衣不食、野處穴居、否則決無可再儉、以上所謂猶是號稱模範樂土之山東東部、恐全國中不及此者尚居多數、此種情形提倡節儉之人是否明白？去歲增加鹽稅之際、乃全國鹽商反對赴京請願、政府要人自謂一鹽斤加稅、乃加諸有資產者身上、與貧民無干、其對民情如是隔膜、竟視貧民不須食鹽、是何等笑話

農村社會之儉、雖如上述、而都市最少數人之奢華、則又出人意外、據報載連年化粧品類由西洋輸入與日俱增、香水一項年達數百萬、去歲香口糖竟超出二百萬、此奢侈消耗最低微之物、尚有如此驚人數字、其他可想而知、然此最精美高貴之香水口香糖等類、試思爲何如人所用、吾知農村民衆不特見所未見、實聞所未聞、此時即有人到農村提倡、恐鹹鹽尚吃不起之村民、必不作此奢望、倘忽一臭西洋香味、一樣人類、一樣世界、處境竟有天堂地獄之別、使國家政治稍平、必不至此、未知窮極奢慾之少數特殊階級、尚喊節儉之時、能否察及社會癥結所在

今日中國提倡節儉、分析言之固當、籠統言之則不可、農村節儉程度幾陷於非人類生活、應以政治力量改造其環境、培養其元氣、使能得到人生必需最低條件、則民願已足、彼輩亦決不向大人先生爭臭西洋香味、否則永久使此畸形發展、民衆雖儒弱無知、恐最少數之特殊階級亦不克久亭此驕奢淫逸生活、共產猖獗、匪徒遍地、即其明徵、故提倡節儉應自政府都市少數人躬踐實行、農村民衆根本不知何爲奢侈、然而都市中少數特殊人物正在提倡物質享樂、追逐歐美皮毛、根本未知中國民族整個現像何若、徒以節儉口號掩飾個人奢慾、將誰欺也

KRUSCHEN SALTS

古露精神鹽

此强彼弱之兩青年一日工作既畢、每覺疲乏不堪、甚或頭痛目眩、其故由於缺少戶外運動、及新鮮空氣所致、服用古露精神鹽以補救之、自可轉弱爲强

閣下胃口如何 飲食失宜、則滋養不足、肝胃失其功能則不潔物質潛入血液、宜服古露精神鹽以淸潔血液、增益體力、而增進飲食

滿洲總經理

商埠地 奉天和記洋行 三緯路

東海散士傑作 劉孔璋譯 香月尙繪

小說 佳人之奇遇

(洋裝美本布面金字一册二百七十餘頁插圖七十四)

本書出現！

請快看！

是書爲東海散士之傑作、文字婉麗跌宕、議論正大莊嚴、托言外事、抉摘時病、紀言情之韻事、述世界之興衰、美人名士、賢相良將、搜羅畢集、以言情小說讀之可、以英雄傳記讀之可、以世界政治史讀之亦可、誠爲文苑中不可多得之佳構、凡嗜好讀書之人士、案頭不可不備置一卷也

驚奇駭異之描寫
必使君拍案叫絕

發售處

大連沙河口大正通 啓明書社(電話九四二七番)
同 西崗子大龍街 啓化書社(電話五〇三一番)
同 西崗子大龍街 聚勝堂書局
同 西崗子平和街 新昌號(電話三八四七番)
同 西崗街 協源茂(電話五七五九番)
同 得勝街 廣合成
同 浪速町 協茂盛(電話四六三二番)
同 浪速町 中央文具店(電話六五五五)
同 東鄉町 聚勝堂書局
同 連鎖商店街 右文閣(電話三三一五番)
瓦房店 長發祥書局
同 日新書局(電話五五六號)

復縣 天德福書舖
公主嶺 河南 春瑞祥書局
奉天市 鼓樓北 福陞北號(電話三六四〇號)
同 同 同大印書館(電話二七二七號)
同 同 章福記書局
同 鼓樓南 關東印書館(電話二九四三號)
同 軍署大街 震泰報館(電話四二一七號)
同 商埠地南市場 文化廣播社(電話四三五四號)
安東 財神廟街 宏文書局
吉林 河南街 裕興書莊(電話七九八號)
同 同 萬順德書莊(電話六六七號)
同 河南街西頭 成文厚書局
新京 大馬路 德和義書局
同 老德和祠(電話三三五二)

同 北門外 同文書局
哈爾濱 道外 極東派報社
同 道外 震東報社
江省泰安鎮南大街 德盛利
延吉東大街 新文書社(電話十八號)
鐵嶺西門裏 新華書局
遼陽城內東大街 源興仁(電話二六七號)
同 二道街 義平書局
營口永世街 亞洲派報社(電話一三七三號)
貔子窩西街 仁術堂
城子疃 新子街 永源書局
莊河縣 下街 永源書局
(其他各地有名書局及各地滿洲報分社)

定價

滿洲國幣壹圓
代價先惠
郵費不要
倘若掛號
外加壹角

總發行所 大連市常盤町二十九番地

滿洲報社出版部

萬有錦箋

歐美科學家發明 無線電眞空管 經歷過程之小史

一八七三年、瞿士立Gnthrie在試驗室中、發現高溫度之金屬球、置於驗電器旁時、不論其負荷爲正或負、均能使之放電、吾人當知金屬球燒熱時、有時能出其所吸收氣體之正伊洪、倘溫度加高則能發射電子、此殆爲眞空管原理之基礎、迨一八八二至一八八九年間、德人愛爾脫Elstel齊德Geitel等、研究靠近高溫度固體之氣體傳導性時、曾用兩極眞空管、該管係用炭精燈絲、上置一冷金屬片、當時雖曾注意有單方向傳導性、但並未知其能用爲整流器

一八八三年、愛迪生研究電燈泡時、發現燈絲有數處橫斷面積減小非特燈泡壽命減短並使燈泡發黑於是愛氏將一金屬片置於馬蹄鐵形燈絲兩端之間、緊封於燈泡之內、將測電表接於金屬片及燈絲之正極、則有電流通過但接於燈絲之負極時則無之上述電流、必係經過金屬片及燈絲之空間者、稱爲愛迪生現象、殆即現代無線電眞空管發明之起點

一八八四至一八八五年間潑利司Pleece及里托夫Hittort郭司登Golpsteiu輩先後研究、發現下列數點

(一)金屬片所用金屬之種類對於電流、毫無關係

(二)金屬片與燈泡間之距離、及電位差、對於電流影響、至爲重大

(三)燈絲冷時無電流通過

一八九六年費來敏氏(Fleming)裝造一眞空管、將燈絲及冷金屬片(屏極)封於空燈泡中、費氏即用以檢眞取高週率振動、而使變爲直流、並於一九〇四及一九〇五年、先後向英美德諸國註册、此即世所謂費來敏管者是也

一八九七年、湯姆生氏發表學說、謂金屬片與燈絲間之電流、係表負々荷之電子所構成、電子係由熱燈絲發出、而被正負荷之金屬片所吸收者

一九〇四年衛納脫發明用外包養化金屬之燈絲

一九〇七年福來司將兩極眞空管屏極與燈絲之間、加裝第三極、稱爲柵極、是項柵極裝在最適當地位用以控制電子之流動、無線電眞空管經此改良後、檢波作用、大有進步、並可用作擴大器歐美長途電話、遂群相採用以爲轉電機

科學愈益昌明的 電話自動 選擇所要的用戶

用戶使用自動電話、耳機既握、即聞得「達而通」於是轉盤、按照被換用戶之號數、一一轉旋、直至轉畢、而並未聆得「別說通」除非所叫之用戶、無人守機、斯際即能互通話、不過轉號之後通話之前、用話者每隱約於耳機中可聞陣陣之鈴聲、術語稱之爲「給音通」給音之通即表示對方話機之鈴、正在振動作響、以喚起該家之來聽話、繼而微聞「滴搭」一聲斯對方之耳機擧、可相互開談矣

現在雙方用戶、既在通話所談如何、正不必問、姑且乘此空閑、移我筆端、以說明局中機械之動作、惟敘述之前、應先行聲明、自動電話、式樣頗多、機件之構造動作之步驟、雖屬不同、不無小異、本人率寫此篇無非欲使一般用電話而尙未明其究竟者、略知電話自動之情形、旁徵博引、似非必要、故祗擧一種、藉資擧隅、所擧者稱爲「士多樂極」式爲美國自動電話公司之出品、蓋因「士多樂極」在中國各大城市裝用者、比較的稍多、以此爲本篇材料、私意固引爲恰當也

在談及局內機械之先、應將各種主要機械、大略擧述用戶話機接達話局、有用單線、而以大地作回路者、亦有用雙線、而回路亦經金屬線者、換言之、即一條線與一對線之別、普通所用之電話、除磁石式、初用單線外(磁石式電話、即用戶須用手搖發電機、以使局中得知後接線)均用雙線、故用戶之自動電話機、亦由一對銅線、接往話局、此一對線條第一步所接話局內之機械、稱爲線路開關、設如用戶使用電話、擧起耳機、尙未轉盤、此時電路既通、已使屬於該話機之線路開關自動的工作、選擇空線、將線路接至第二步、而所謂「達而通」亦即隨而發出

迨用戶稱入手指、依次轉盤、設如所喚號數、以四碼組成、則第一個號碼轉動、即使第二步機械、選擇空線接至第三步、同時「達而通」亦自然的斷絕、用戶再撥第二個號碼、則由第三步進至第四步、機械相同、均稱爲選擇器、依其動作之層次因有第一選擇器及第二選擇器之稱、迨第三至第四個號碼撥動則由選擇器接通至接逹器、由此與被喚用戶之話機再經一對銅線、以相聯絡、若此則由使用之話機、至被喚之話機中間通路於焉完成

寫眞爲必集良同狀線守備之蒙古兵

春初漫遊漢隱士 嚴子陵釣遊地 七里瀧諸名勝誌詳

七里瀧者、漢隱士嚴子陵釣遊地也、子陵名光、一名遵、會稽餘姚人、漢光武帝屢徵不出、親幸之、堅臥不起、擢諫議大夫、不詘、乃耕於富春山、後人名其釣處爲嚴陵瀨、事載漢書逸民列傳富春即富陽、易春爲陽者、避晉簡文帝鄭太后諱也

自杭州溯之江而上、九十里富陽、又九十里桐廬、桐廬南三十里曰鸕鶿、更進、爲胥口、胥口鸕鶿間約三十餘里、名七里瀧、群峰夾江而峙、山勢蜿蜒、水流湍急具巫峽之體而略微者也、其以七里名者、乃按舟行時刻計算、所謂順風七里、逆風七十里是也

三月二十九日晚六時、乘友聲旅行團專車赴杭、就南星橋通商旅館宿、翌晨、赴江干搭錢江公司新江興輪赴桐廬、輪分早晚二班、早七時半、晚八時半、啓椗時刻相差僅一小時耳、江邊水淺輪大不能近岸泊、雖輪埠突出江心半里許、而登舟仍不能不以渡、舟至八時五分始成行、兩岸峰巒起伏、作波浪形、桃已含苞、嶺猶積雪、江心多沙洲、洲植樹木、疏落有致、時宿雨初晴、江水暴漲、洲爲水淹、綠楊垂柳僅露其顚、遠山雲樹迷離、亂流斜陽明滅、如遊澤國、歎觀止焉

四時二十分至鸕鶿、入七里瀧矣、兩岸群山夾峙、巍然以高、峭然以險、江身寬狹靡定、曲折之玄、遙望舟前、疑無去路、返看船尾、失所從來、俯掠帆影、仰挹山光、翠滴松針、姸呈桃靨、羊腸似線、樵子歸來、隱約山村、炊烟如縷、幾疑身入畫中、舟行釜底、古詩所謂「山窮水盡疑無路、柳暗花明又一村」者、庶幾近之、途中時見小瀑、舟人云、瀧之勝、在多石灘、水淺而清、危石纍纍播水底、歷歷可數、今水漲、且挾泥沙、此景不可見矣、爲之憮然者久之

四時三刻至嚴子陵釣壇、石壇二、雄據山腰、左右對峙、上築小亭、可以登覽、按後漢書載光釣處爲嚴陵瀨、顧野王輿地志謂「七里灘在東陽江下、與嚴陵瀨相接」據此則七里瀧者、殆即顧氏所謂七里灘歟?則其所謂嚴陵瀨者、又安在耶?豈瀧合灘瀨二者而名歟?抑又何以與灘同以七里名也、顧氏又謂「桐廬縣南有嚴子陵漁釣處、山邊有石、上下可坐十人、臨水、名嚴陵釣壇」今壇高聳山腰、去水約二百餘尺、其何以垂釣、與顧氏臨水說不合、豈滄桑變易、今昔不同、有如是耶!苟斯壇而然、垂子陵、杭郡盡譯國矣、雖其亮節高風、巢許之流亞也、令人景仰不止、千載而下、猶儲驕人白晝者、世之暮夜乞憐、則壇之以子陵名、對之能毋愧死、固不必問其是否垂釣處也

六時十分過胥口、瀧至此已盡、山勢開展、波浪亦平復如前之險且窄、而同遊者胡伯翔諸子之影材畫稿、已滿篋矣

人力車夫罷工潮 殃及電影皇后 胡蝶女士頻呼倒霉不已 蘇州市最近趣事

蘇州全城人力車夫、竟因細故而實行罷工、適風雨交加、交通大受影響、一時風潮擴大、竟演流血慘劇、玆將經過瑣聞、拉雜記之於下、

△罷工原因殊簡單 此次人力車夫之罷工原因、事以公安局取締空車而起、蓋公安局長沈高塵因整飭交通以壯市容起見曾訂四項規則、通令各分局所切實取締、(一)未經指定之處、不准隨意停車、(二)空車不准來往(三)一車不准二人同坐(四)老年或未成年者不准拉車、詎知此令頒發後、各車夫對第二項認爲不滿、乃相率罷工

△觀前閉市一小時 當日清晨全體罷工後、全城車輛、竟至絕迹、上午九時許、各車夫聚集於觀前街頭者、有數百人之夥、公安局乃派通班飛行隊、前往彈壓、竟至發生誤會、車夫與警士大打出手、流血慘劇因以發生、一時形勢緊張、秩序大亂、乃觀前各商店、恐遭波及、閉市一小時、及十一時許、天忽大雨傾盆、車夫始散去、當場被捕者亦有十餘人之夥

△自由車竟不自由 罷工者雖純爲營業之人力車夫、及風潮發生後、對於自備包車各車夫亦不准通行、故自備車被打壞者亦有數輛、而城外馬車、一時利市三倍、各車夫睹之亦大不爲然、乃將馬車包圍、不准通行、馬車亦只得停駛、免釀禍端、即市上通行之自由車、各車夫亦不許疾駛過市、頓時有自由車不自由之嘆、總計全日各種車輛、竟完全絕迹、行加之天雨泥濘、路人均有不得也哥哥之感

△電影皇后亦遭殃 罷市之前一日有電影界吳君在蘇擧行婚禮、一時男女影星來蘇道賀者甚夥、銀光萬丈之電影皇后胡蝶、亦欽欽飛來、以慰吳下影迷之飢渴、當胡於罷市日上午同申之時、坐新蘇飯店之包車而往、詎知拖至觀前時、竟被糾察車夫強迫下車、胡受此虛驚、不得不緩步從容、偕西裝侍衛步至車站、一路頻呼觸霉頭不置、亦一人力車罷工聲中之趣聞也

影都好萊塢的 最著名女星 葛羅利亞史蒂華女士 忽不滿銀幕生活

在不久之前、我們聽到有一位好萊塢的女明星、要到上海、來做新聞記者、當然、我可以說那是件不可能的事情——一個有相當地位的女明星會放棄了大薪水和一切物質上的享受、來到中國來作新聞記者、她儘可以到百老匯舞台上去、或是在美國作一個新聞記者、爲什麼要到上海來呢?不過這都是另外的一個問題、我們這裏所要講的、是她爲什麼不滿好萊塢和她自已的地位

這位女明星、她的名字叫葛羅利亞史蒂華、她是一位年輕、貌美、富有天才的女演員、她到好萊塢不過兩年但她已經從一個默々無所聞的地位變成了一個成功的明星了、可是她對於她自已地位、還覺到不是主角的地位而深抱不滿、她頗傾心於舞台、她本來是想獻身於舞台的、她常說她不幸做了電影演員、她說「一個使我沒有進電影界、我現在早已成了一個舞台上的好角色、但是我還可以做一個好角色、祇要我能夠及時脫離這影界、在影界作事、好像是服催眠藥我覺得我慢慢地中了毒、而被催眠過去了、使我生平所夢想的事物、漸漸遠離而不可及了」這是她不滿於影界生活的論調、她兩年以來、已經拍了十三張片子、她在裏面、佔了很重要的地位、但她却說「我就不再看見一張片子、我亦不在乎、我一心想回到舞台上去」她的傾心於舞台

(未完)

英倫出售古代 女王寶冠 價値金磅念餘萬 英皇宰欲購買又作罷

據倫敦訊、英國著名古物收藏家納斯克明氏、最近在英倫泰晤斯報登載廣告、出售一頂十四世紀製造之女冠、規定價格爲金磅二十餘萬、合華幣二百餘萬元、誠爲全世界中價値極高稀有之女冠、依會參觀此女冠者談謂、此女冠確係十四世紀、法蘭西古代某女王所載之飾物、此女冠本質純粹以黃白兩金製造而成者、冠之前面排列嵌有桃核大小之鑽石三顆、此外於冠之周圍更嵌有黃豆大小之鑽石共二百餘粒、女冠金質上面刻有最古雅優秀各種花紋、及粘舖翡翠諸花於其上細纖精巧、處々足以表現西洋古代藝術之優良、全冠金質、與粘滿附屬之鑽石珍珠等寶器、均皆發出燦爛輝光、閃耀奪目、尤其於夜晚將此冠置於滅却電燈之黑暗室中、更見由此冠射出五光十色之潔晶光芒、滿室頓現明亮、誠爲古代稀有珍貴之實冠、聞英國皇室先有買此女冠、藏於皇宮意、因其價値太高、況値此世界不景氣之今日、人民多數失業、均陷於生活困難苦境、皇家一但出此巨資、買收此女冠、必遭全國人民之反對、故作罷論云

BIOFERMIN

腸疾患治療及豫防劑 表飛鳴

主治

腸炎 醱酵性瀉痢
乳兒綠便 小兒瀉痢
消化不良 常習便秘
營養不良 鼓腸等

「腸炎的主因、大抵爲腸內的有害腐敗以及異常醱酵、乳兒綠便與小兒瀉痢、大抵是起因於腸內有害細菌的作用、消化不良及常習便秘等々、乃由腸的機能變調所致、是以欲治以上諸症、定須殺滅腸內有害細菌、調理腸的機能、方得擧合理的治療効果。」

—殺滅腸內害菌—
—調理腸的機能—
—輔助食物消化—

表飛鳴中含有强力乳酸菌、在腸內得產生乳酸、以殺滅有害細菌、而制止有害腐敗以及異常醱酵、並可調理腸的機能、促進腸的蠕動、以整飭便通、故對於上述種々腸的疾患、確係最自然而最合理的治療及豫防劑。又表飛鳴中兼含甲乙兩種糖化菌、能消化澱粉與蛋白質、以輔助腸的消化、同時且得供給養分於乳酸菌、以增進乳酸菌的治療作用。

【價格】粉劑 三〇瓦(九〇錢) 一〇〇瓦(六圓四〇錢) 五〇〇瓦(八圓)
片劑 五〇片(七五錢) 一五〇片(一圓九〇錢) 五〇〇片(四圓五〇錢)
(服法)一日三次、粉劑每次半瓦、片劑每次三片。

日本大阪市東區道修町 武田長兵衛商店股份有限公司

34—178(O)

皮膚病特効藥 亞斯達

聖藥亞斯達素以殺菌力强大毒素消滅迅速收斂作用之効能卓越馳名四遠故一經塗抹立即使其滲透皮膚內部毫無刺激疼癢立止不獨能殺除寄生菌虫尤且能防備分泌物之腐敗亦能使皮膚倍舊嫩細光潤患皮膚病者即一試以知敝舖言之不謬矣

主治効能

△狗皮癬 △陰囊癬
△水虫子 △疥癬
△面癬 △白狗癬
△疹癢 △糜爛

其他嬰孩之胎毒疹瘡
一樣立奏効驗如

發售處 大阪東京 丹平商會藥房
代售處 大連 寶藥會社
奉天 井上誠昌堂
奉天 佐藤廣濟堂
各縣均有代售

定價 金二十錢 金三十五錢 金五十錢 金一圓

學生欄

陸上競技大會期迫 五師籌備忙碌 應行準備事宜付長擘劃中

省立第五師範姜校長主催之第五師範區、陸上競技大會、日前由職員會議決定、於六月十二兩日舉行、已誌本報、茲以為期已迫、所有應行準備事宜、姜會長悉心擘劃、以期屆時舉措裕如、成績良好、故各股辦事人員、頗感忙碌云

五師校農園 已開始工作

省立第五師範學校、由姜校長租到農十數畝、已誌本報、茲屆暮春、西疇事忙、該校園藝主任張永棋、(即博物教員)君、每於課餘同各級學生、在農園般動工作、已將所租地、分為八畦、令各級分種農作物、及菜蔬等類云

賑濟函館火災 師生捐欵踴躍

省立第五師範學校、姜伯呂校長、前准東豐教育分會函開、略謂函館災情頗為重大、滿方各界、均先後設方恤賑、藉表親善之誼、我會同寅、當亦當仁不讓、解囊賑助云云、姜校長披閱後、即刻通知師生、勸其竭力捐助、聞已募到大宗欵項、送交該分會彙解矣

營海等五縣 學生運動會 定六月初舉行

營口海城岫嚴復縣等五縣、所有之中等學校七校、合同定於六月四四五兩日、假海城第三師範學校運動場、開催聯合大競技會、競技種目為排球、籃球、陸上競技等項、而此間學生約對抗競技會、乃為全滿破題兒之第一遭也、現各方面正期待中云

中國教育電影協會 舉行三屆年會

中國教育電影協會第三屆年會、於六日上午九時起在本埠湖社大禮堂舉行、討論提案及選舉理監事、下午並參觀聯華、天一、明星、三影片公司、茲誌各情如下

出席會員

昨日出席者有中央黨部代表楊棟林、教育部代表沈鵬飛及會員褚民誼、潘公展、李熙謀、李景文、郭有守、彭百川、戴策、王平陵、方治羅剛、陳白、胡叔異、盧蒨白、姚蘇鳳、陶百川、袁增煜、鄭正秋、周劍雲、黎民偉、高黎痕、陳玉梅、胡珊、葉秋心、等約三百人、陳立夫氏因感冒未能出席

開會情形

二時開會、主席團褚民誼、陳立夫、潘公展、秘書王小逵、司儀袁增煜、紀錄炳勛、速記社、行禮如儀、首由主席褚民誼致詞、繼由總會總務組代表彭百川編輯組代表王平陵設計組代表戴策及上海分會代表陳白等作會務報告、次中央黨部代表楊棟林致詞育部代表沈鵬飛等相繼致詞旋由中宣會秘書方治演說後即討論提案修改會章選舉理監事至十二時許始攝影散會

主席致詞

主席褚民誼致詞略謂、中國教育電影協會自成立以來、曾在京舉行二次年會、今以上海分會成立、且會員甚多上海分會之要求、故在上海舉行本屆年會、電影是教育的工具、惜國家尚未用大資本以發展、中國目前僅城市有學校教育、鄉村則幾於零而學校費用較多、貧苦子弟即無力求學、故學校教育尚未普及、社會教育亦未發達在此情形之下、普及教育殊感困難、而電影實為普及教育之重要工具、惟國家至少有幾千萬之資本、才能謀整個電影事業之發展、大批製造教育影片、運輸各地映演全以文字傳播智識、故識字者頗少字智學甚難、而世界各國之人民幾無人不識字、故立國條件不在人民之多、而在人民之有智識與技能為根本、欲使不識字者有科學智識、則教育電影為唯一有效之方法、蓋電影不受時間與空間之限制、不特可表演幾千年前或幾千年後之事實、且可表演世界各國何任一地之事實、可使教育有速成之可能、自有聲電影發明後、耳可聞、目可見、其效更宏、中國教育電影協會即要用電影方法以團結中國、增加人民智識技能、介紹各地風俗人情、出產物品、積極研究攝影材料、抵制舶來品、並設法消滅不良影片、創造適合我國民族之影片、其所負使命甚大、希加倍努力前途有偉大希望云(未完)

庶務股長 關心教育 義務擔任教職

泰來本邑地處邊陲、文化晚開、教育落伍、近幾年來、雖少數智識階級、提倡教育不遺餘力、卒因經費不足、欲多設學校、殊覺困難、故縣城內、僅有高小兩處、女高小一處、由高小畢業者、在本城無升學處、其無力就學遠方者、均感向隅之嘆、近有縣公署、庶務股股長、王君耀武、係北平朝陽大學文科畢業、對國學素有根底、堪稱文壇健將、因不忍坐視青年失學、特組織一文學補習社、甘盡義務、學生定額二十名、每日公餘之暇、師生同聚一堂、研究應用文學、雖歷日不過兩月之多、而各學生、均大有心得、可謂點石成金、頗受春風時雨之化

教局獎勵 演劇學生

鐵嶺縣教育院局長、據男中鄭校長呈報、演劇、學生李滑源郭俊德等、函館賑災、表演新劇、不辭勞苦、而成績卓著、極宜獎賞、以資鼓勵、故於本月五日下午、在中學禮堂、備有多量獎品、頒發演劇學生云

小學校長熱心 宣傳王道 村民已多了解

析木城東宙屬、姑嫂石學校教師王鎮九君、曾畢業於奉天省立師範、現充當該校校長、到任以來、熱心教授、頗有名望、整頓校務、不遺餘力、教授生徒、實力盡職、現在將民衆生招齊、開課外、任宣傳王道委員會長、每星期召集村民、宣傳一次、一般村民頗受王道國家眞蒂、得已了解、如王君者、實屬不可多得者矣

鼓勵學生課業進步 師中學行會考 考試日期已行規定

鐵嶺縣立師範中學校、校長鄭谷平氏、為鼓勵學生課業進步起見、故舉行三主科、(即國語、日語、術學)會考各級學生、分組試驗、並分別優劣、而加相當獎勵、聞現已規定考試日期、於本月七日即星期日舉行云

華網球名將 林望蘇抵滬

滬訊、星洲網球名將林望蘇及蔡文禮兄弟、五日晨乘意郵抵滬、林決於六日偕各選手赴菲參加網球賽

參加檢閱式 各校童子團 入新京候檢

五月六日為皇上在京檢閱全國各學校童子團之期、吉林參加之縣校、附小、市五縣一共五校、每校十八人、已於五日由指導主任傅趾祥率領入京、聽候檢閱

開學已有日 學費宜繳納

校中西門裏、福善堂、公立育賢小學校、以開學以來、兩月有餘、所有各級學生之學費、尚多有未繳納者、故特於昨日、牌示各級學生、迅予繳納、勿再延宕云

日選手將來臨 菲方準備歡迎

馬尼拉訊、四日午後菲島體協主事伊蘭南、與日本松澤河部兩代表會見、協議之結果、決定日本選手團之日程如下、七日上午九時日本選手團到馬尼剌之時、菲島體協日僑以及一般市民等、均至碼頭歡迎、由菲島體協派軍樂隊於奏樂聲中、以秩父宮殿下賜之大旗為先導、乘汽車五十餘輛、赴馬尼剌政府、受上院議員查克愛治恩之歡迎、繼赴隣接之市廳、受安碩市長之歡迎後、通過日本人街、到日本俱樂部、在俱樂部午食後、即赴預先決定之德拉則爾大學合宿、所次至新設之競技場、又日本選手團登岸後、至德拉則爾大學之行列、最少須一時半、恐大熱、故各處之歡迎演說、以五分鐘為限

於薰風蕩漾中州內外 競技預選舉行 觀衆頗踴躍各項成績公佈

滿洲陸上競技聯盟、主催之奉天、撫順、鞍山、四平街關東州外、陸上競技選手權大會、兼州內外對抗州外之新京等各選手、首行入場式次即蕩場起立吹奏國歌、繼由久保田會長致會詞、後由豫選、已於蕩漾之風中在六日午後零時三十分舉行於奉天國際運動場矣、參加者有木谷審判長鳴槍、而競技開始矣、是日奉天軍頗看活躍、精神百倍、觀衆們亦非常踴躍、茲將各項競技成績誌後

△百米 一、十一秒二佐藤竹雄(四平街)二、廣瀨茂(奉天)十一秒五三、三、浦崎鐵男(撫順)

△鐵球 (未完)

男中校學生 旅行帽峯山

鐵嶺訊時值春日、天朗氣清正一般學子、舒暢胸襟之時男中校有鑒及此、故於昨日率領學生、往帽峯山旅行上午八時出發、至下午三時始行返校云

浙教廳將舉行 中學畢業會考

浙省舉辦中學畢業會考、前後業經三次、二十二年度第二期中學畢業會考、亦正籌備進行、會考日期已由浙教育廳查照部頒畢業會考規程第八條之規定、定於六月二十七日起舉行三天、在舉辦畢業各校、其校內畢業考試應照學校曆規定日期提早一星期、至六月十四日辦理完畢、其他各班學期考試仍照學曆辦理、畢業考試既經提前、所有畢業班課程自應加緊趕授、或於課外補授、務使應習課程得以終了、畢業考試完畢以後、並應從速結算成績、尅日報廳、又在有會考試場各校、其子期考試亦提早四日舉行、至六月二十四日考試完畢、又高級中學師範學校高級職業學校下學期招生日期、至早應於八月初旬舉行、以謀初中畢業會考學生投考升學之便利、以上各點、業經教廳分別令知全省各校遵照矣

秋日

(復縣立第八小學校高級第一年生 李德春)

時在七月、天清氣爽、蟋蟀吟寒、蟬鳴、此何時也、非秋日乎、當此風光皎潔、煙銷雲斂、誠吾輩求學之良機也對白露黃葉、紅樹青山、隨在皆足助我之清興、動我之愉快也、夫天地之生物、本春生而秋成、猶人之少學而壯行、天不能永夏而無秋、人不能長少而不老、乘此西風送爽、務要努力而求學、日之所知、夜復習之、月無忘之晝之所知、如此是不負此可愛秋日矣、不然、悠悠忽忽一復一日、一年復一年、辜美景而誤良辰、能弗抱憾於心乎吾觀秋日有感、特書以自警焉

清潔的益處

(蓋平縣九小學校三年生 李淑媛)

我們穿的衣服、和手臉、都要清潔的、清潔有什麼好處呢、因為人能清潔、就不生病、又不能叫人家厭惡、假使我們要不清潔、不但容易生病、還叫人家厭惡了、所以我們都要清潔才好

萬能止痛藥 聖得龍

奏效迅速……二三十分鐘即可發現
效果持久……十二時間的有效驗
是藥有强力之止痛作用決無使人不快之感
最適用於疼痛諸症凡用過此無不口碑載道

主治各症如左
頭痛 各種神經痛 琉麻質斯
月經痛 分娩並流產後之疼痛 外傷痛
骨折痛 手術後疼痛 牙痛等以及各種痛症

(用量)一回〇•四—〇•六瓦(錠劑一回一乃至三錠)一日一乃至三回
(包裝)粉末 二五瓦 五〇〇瓦 錠(〇•二) 六錠 一〇〇錠

滿洲國總代理店 三共藥品販賣所 大連市山縣通一八一番地 電話 七二二四 二二四〇 振替大連二七〇九番
製造發賣元 東京市室町 三共株式會社

生死關頭

山下博士化驗唯一之榮養劑

老君丹

主治 腦力衰弱症 生殖力減退 肺病腸胃病 花柳病淋病 疔毒惡瘡 時疫感冒 腥紅熱 霍亂 大便燥結 咳嗽腹痛 心口痛 吐瀉 吐血 紅白痢 猴症 婦女經血病 小兒急慢驚風 食積痳疹

奉天老君丹總批發處 商埠一經路南口米鮮里
本城外埠各縣鎮均有代售處

●隨時入院病室清潔(院費極廉)
診療 ◎◎內外科 婦兒科 ◎◎花柳皮膚科 耳鼻咽喉科
庚午醫院
科目 ◎◎戒烟 淋病 平除戒除負責斷纏 注射新藥完全去根
●院址奉天大西關大街路南(秦山玉東鄰)

解毒 茯苓精

春起毒發、惟花柳病為更甚、解之者、注射以九一四與六〇六為最著、內服以茯苓精為最靈
以改良血液、正本清源洋茯苓為主、佐以歐典等名貴搜毒藥品、性藥無論不猛、和而不烈、無論何原、皆能透達、下例各症服之最效
梅毒、關節拘攣、風溼骨痛、頑癬、疥淋、溼疹、胎毒、瘰癧、血貧氣虧、赤白帶下
定價每 大瓶二元 小瓶一元
發行所瀋陽大西邊門外 寶康藥行
代理店 瀋陽、五洲、新新、中西、大德生、震泰、報館、新京、五洲、中西、歐美、英美、五洲、江省、五洲、中法、吉林、公主嶺、中西、義和、德慶仁、撫順、義和順、四平街、洮南、和發順、德泰隆、信仁堂、安東、大生、遼陽、義和、鐵嶺、久和發、本溪、祥豫昌、營口、義和堂、開原、康德記、通遼、和發藥局、西安、積盛、壽、大連

奉送 男子五淋白濁 女子赤白帶下的 鰲皇來蘇草

男子五淋白濁、女子赤白帶下、倘或頑忽不治、不但身體虛弱、且為乏嗣之患、乃婆羅洲特產、「鰲皇來蘇草」乃婆羅洲特產、藥性劇烈者、服之則有倒提內臟之虞、後患更不堪設想、本草有特殊功效、本國種植以來、遠近患者爭相索服、治淋治帶莫不立愈、本部奉天市政化驗、認為確有奇效特給證明書、惟近年來囊者日多、不得不酌收藥本、以資挹注、每服收大洋七角、剪報來購買一送一、外埠郵費加一、患病者希速服用、俾能延年益壽、早子西門外路北眞正春香村滿洲國△上海春暉藥草植物園啓△滿洲總代理處、大連西崗子德記全棧大藥房 電話三七四七號

化痔靈

主藥是內外痔瘡、便血脫肛、結腸生管、腫痛刺癢、流膿流水、痔漏潰瘡之唯一神劑、藥到病除、一盒奏效
總發行上海李郁生寄廬 代理奉天新新藥行(世界各埠藥房皆有出售)
診療所奉天小南門裏鄭王府胡同李郁生寄廬

君欲解決宅…穴…問題? 就當快買巒…頭…指…迷!

實巒頭指迷之書係著名堪輿專家何玉册老先生之遺著對於陰宅研究之精詳點穴之顯奧乃他書所無也是書凡八卷訂四厚册內附大小精細插圖百八十餘尤為本書之特色每部帶套原價大洋四元現在對扣一部只收工本國幣兩圓郵費加一(郵票不收)但如附此「廣告」既免收金票亦可)郵費且另贈「堪輿妙術」兩册以示優待書存無多購者從速預備「巒頭指迷」一部可作選擇塋地之顧問也
奉天城內 關東印書館謹啓(電話二九四三)

認明猩星商標

德國白濁專藥 梅濁克星 五淋白濁 一盒斷根

▲創造透膜殺菌的特效療法
▲專治醫藥罔效的新老淋濁
▲打倒誇張失實的普通淋藥
▲開闢淋病自療的安全途徑

□創製:本劑為全球醫藥界一致推崇之愛迪耶博士所發明、由德國最著名之威彌鄧大藥廠監製。
□成效:本劑獨創透膜殺菌之特殊成分、凡注射電療洗射內服一切療法失效之男女五淋白濁、服之永遠斷根。
□信譽:本劑曾經全球四十五國名醫實驗贊許、在中國亦經中央衛生試驗所化驗、並經駐滬德總領事切實證明、絕非市上冒充德貨之投機劣藥可比。
□注意:購時必須認明盒樣及猩星商標、以防劣藥誤病。
上海柯爾登洋行獨家經理

[贈券] 茲奉上郵票十分請寄下梅濁剋星樣品一份及淋病療養新書一册此致柯爾登洋行(姓名蓋章)

哈爾濱道外六道街口 柯爾登洋行總理
奉天 大南門裏 五洲大藥房發總批處

經售處
▲大連、華泰、德記、金、華西▲營口、中西、瑞五洲▲奉天、大成▲遼陽、義和堂▲安東、華西、祥泰、▲長春、中西、中法▲哈爾濱、泰和吉林、五洲▲黑龍江、五洲、中西▲鐵嶺、義和堂▲洮南、和發順▲普蘭店、康德記▲及各埠各大藥房均出售附近

替王獨淸先生答覆梁石阿林四君

匆哉

前言：匆哉君的這篇、我們收到已經差不多有一月了、是由作者的朋友——吳影君轉寄來的、但原稿既是橫寫、且又字小行密、中間還有抹添改拘的、閱之頗覺費勁——不客氣地說——確是一篇書寫雜亂的文章、殊令手民不易工作、與本刊徵稿簡約不合！所以我們起先打算行以割愛！

不過本篇內容、是與過去的本刊所登載的幾篇文字有着連帶的關係、不是沒有刊佈的價值！我們不肯祇圖省事地而爲了原稿繕寫雜亂得不易閱檢而犧牲了文章的有價值的內容、並且據代投的吳影君說：這又是作者從江南「千里迢迢」投到北國的文章、我們不能抹殺了作者對本刊的愛護和吳影君之熱心忙幫——所以、我們在忙裏偷閑、把匆哉君的這篇、照那雜亂地原稿從頭至尾抄錄一遍、終於今天才告成功！

這里請許我們聲明：我們這樣接受稿件的辦法却是僅此一回、請讀者及作者諸君注意！今後如果再有像匆哉君這樣寫法的文章、即使內容好到家、我們也只好割愛、因爲那樣工友不能照檢、我們的時間也實在有限、不能長期照檢呵！）

匆哉君在他的這篇的前後幾句、有些是流露了他對這北國文壇正在懷疑着、我們固不敢說這是匆哉君「神經過敏」、然而匆哉君竟說我們這文壇的作家「都是抄襲家……」確使我們不敢承認、匆哉君未免有些責人太苛罷！（至於說這里的出產幼稚、那也是一種工作發展上必有的過程、我以爲尙可接受、同時、希望這北國文壇上的文士們中、有能使匆哉君對我們的文壇加以認識的朋友！

我們允許匆哉君的要求、將這篇不動一字地發表了。——五月四日

吳影寄給我一份三月九日的晚野、謝謝吳影

這期的晚野的主要文章、是四篇批評作家王獨淸的文字的文章、這四篇文章我似乎曾在什麼地方讀過似的、晚野上刊了出來、或者是編者先生被某人所朦騙而抄來投給的——我以爲這樣地北地文壇上、至少現在還沒有資格能產生出那樣敢說話的批評者！你看：遍地都差不多是抄襲家、照人家譯好了的文章改頭換面地而成爲自己譯的翻譯者、——然而這四篇文章畢竟被北地讀者讀得了、那位抄襲人的義務盡得也可感激、如果以上不是我神經過敏！（我但願我神經過敏）

那四篇文章能否使王先生見到固是問題、即使王先生能見到而肯不肯答復？如果答復又是怎樣答復？我自然也是不知、現在請允許我替王先生對那四篇文章作一個回應吧、這點還請讀者們恕我不自量、恕我是個「冒失鬼」！

首先、我要替王先生聲明的是、他的「獨淸自選集」裏面多半是他一些舊的作品、許多新近作的東西却都沒有選入、就是前面的一篇他自己「回顧」的序文、也實在沒有寫得充分、這原因我想讀者們總都會明白、時代給我們的自由就只有這麼一點、實在是沒有辦法的事體、我想他自己也深知道他近幾年來的空虛、但是他竟就連一點空虛的成績也不能够呈獻給讀者、這眞是他應該再抱恨也沒有的了、這我先要希望讀者能够原諒王先生的、

現在我且替王先生來簡要地寫些答復吧。按照我讀那四篇文章的次序：

第一、梁新橋先生指摘王先生「自己認識」的「不足」其實關於這點、可以說是完全由於王先生那篇「回顧」寫得不充分的緣故、王先生說他「處在歐洲大戰後歐洲……破產的現象最顯明的地方」、作品便染上傷感的色彩、這兒的意思就是說：他底文學活動才一開始便即刻又感到了整個的××階級是沒有前途、這兒他提出的問題是包括着中國的社會狀態的、中國資產階級所以不能够發展、就是因爲他底形成恰在歐洲資本主義最發展以後的今日、當時王先生一面承受着中國資產階級思想革新的潮流在作着「狂飇時代」的「弄潮兒」、一面又看見整個寄生虫階級底末運、這個所感到的便是王先生自己底活動將走到沒有出路的境界、關於這層他在他的自叙傳「我在歐洲的生活」中說得比較詳細、他曾這樣寫道：

「關於我、那是很明顯的：自已接觸到歐洲資本主義社會的時候、便正是這個社會要破產的時期、這自然是可以立刻感覺到的、而同時自己又是負着東方半殖民地底卑賤的命運、處處又和目前所接觸的社會發生着衝突、這樣、我底傾向便在不自覺的狀態之中決定了起來……」

王先生的這幾句話、我想總該會使梁君以及和梁君一樣地批評王先生的同好們滿意了罷？

第二、石榆先生的「獨淸自選集評」、我想有些是王先生可以接受的、而也有些我覺得是、應該替王先生（當然統々是不計胃脉）申辯的、現在舉幾項重要的如左：

一、我以爲王先生底「少數是沒有什麼要緊、只要我們底主張是代表多數」這兩句詩是石君沒有看得懂、社會不是那樣簡單的、不能說凡是代表多數的主張才一開始時便會即刻受到了多數的擁護、這在歷史上是已經成了必然的現象！蘇格拉底卡里盧（Galileo）都是學說上代表多數而在生前却只能得到少數的信任、在××上、譬如「火花」分裂時候的××氏、便是這個意義的最顯明的說明、現在大槪決沒有人會想到代表「多數派」的××在當時才眞正是不能得多數的諒解的一個人、所以這問題並不是要「跟多數」、而是王先生要怎樣去喚醒多數：這便是王先生底那兩句詩底涵義、「上海事變中、寄生虫階級躱在租界的洋樓上望風景」我希望石君不要把王先生看得那樣「滑稽」！

二、所謂「拋開歷史」決然是與拋開歷史事變不同、因爲馬可西斯姆所根據的便是歷史、對於虛僞的理論家、我們所以謂之爲「麻醉群衆」者便因爲他們的拋開了歷史而把學說建在了心理或倫理等觀念論的上面、這已經是我們區分馬可西斯姆和觀念論的常識、我希望石君注意、再有、所謂過去的理論家「對於社會形態的不變性的種種辯護」這也沒有錯、原來過去的理論家沒有不是在作着這套工夫的、所謂「漸變」的學說究其實也就是爲的要社會「不變」唯物論的最早發言者所以注重到「GinBllaechen des allamhlichen」一句話就是爲了這個緣故、馬可西斯姆和學院派的哲學不同的要點也就在乎此、德波林在「馬可西斯姆與列寗及現代文化」中說道：

「一方面、有自然科學的領域、特別是物理學的效果、一方面、有社會的革新震動、必定能使那般還不會完全深陷在學院派哲學中的人們得以明白一向關於自然及社會的不變性的討論都是囈語、」

這確是不易的明言、關於這方面詳細的論證、不是這兒所能多說的、我想王先生對石君的這處批評、他一定要希望石君多看一些哲學和歷史方面的書、那些是將會有系統地代他解釋一切！

三、我可以說、中國文學家對於時代一切偉大的事實、能够明白地直觀的直到現在還是很少的、不要說別的、只就過去不久××失敗後的情形來說、連當時××陣營中的文件、也還有許多在莫明底細呢、這話說得太長了、並且對這兒也不必替王先生多說了

我很欣佩石君、他能那樣分類詳細的去批評王先生的文字、這是如此文壇上不可多得的、同時、石君的文字也在表現了他是個聰敏而又能用心的人、不過我還希望石君能够再深刻地下些理論的工夫、那將會使他批評的能力加强起來、若是石君沒有什麼派別的成見、眞正是這樣荒廢不堪地北地文壇上的文人（我但願我是神經過敏）、總該不會厭棄我這個忠告！

第三、阿祥先生指摘王先生的自選集中的一篇散文裏所提出的「吃苦」的口號、以爲是太過於空洞、原來這篇散文是王先生在五年以前的一篇講演詞、當時王先生所以要那樣說的原因就是爲要打破青年作家的個人享樂的空氣、我覺得直到現在、王先生的口號也還有提出的必要、這便是「向一（階級）展開的歷史前途飛躍」的第一步、不吃苦、一對於……不論在政治與文藝的領域裏」終是不能够站脚的、

至於說王先生應該「人格的大衆化」、這的確是愛王先生的評言、我以爲王先生是應當在用極端感激之忱來接受着阿祥先生的這個鞭策、

第四、林煥先生在把王先生比作擺倫、我想這却只使、王先生感到了不安、甚至慚愧、王先生的過去的成就、究竟能有什麼地方能比得起擺倫？我以爲不消說王先生是沒有擺倫那種才力、同時中國浪漫運動的時代也根本就沒有可以造出擺倫那種人物的條件、我知道王先生的來歷投給王先生的陰影是很深的、但是、王先生却沒有一刻不想殲滅那種陰影、王先生的努力或者是有不足、然而他確是總在努力着、若是眞像林煥先生所說、直到現在王先生還是被「擺倫底精靈」所支配的時候、那才眞是王先生底不幸了、我——我以爲王先生也是如此想——但願他不是這樣！

這兒附帶的有一個問題、根據過去各先進國家底浪漫運動其中份子多半有兩種社會集團、就是貴族的知識份子和 Boheme 流的小寄生虫階級的知識份子、這兩種集團的份子常使浪漫運動中的傾向分爲兩種不同的潮流、即以英國來說、擺倫便屬於前一種、而雪萊則屬於後一種、在中國、好像也沒有離開這種前例、不過有一點不同、便是中國浪漫運動中有一兩個人却是一身兼有那兩種潮流、這就是說、由貴族的社會集團漸次移轉到小寄生虫階級的社會集團、不消說這原因是由於中國浪漫運動底發生已經是近代社會變革的期間、作家是不能不這樣踏上自己的前路的、所以、要把中國浪漫運動中的作家和先進國家中的相較比時須先要明瞭這種情形才行

我以爲王先生便是曾經這樣從兩種社會集團中滾出來的一個、

以上是我對於梁君們的這四篇批評王獨淸和他的文章的文字的替王先生的簡要的答復

總觀梁君們在自己的文章里顯明流露的對於王先生的意見有一個共同的觀念、便是說王先生現在的努力是遠不敵他過去的成就、所以我再大胆的替王先生向朋友們表白幾句、我以爲王先生對於他的過去並不感覺得如朋友們所稱許的那樣、不過我相信他自己是一個不斷在努力着的人、從前海涅因爲「浪漫主義的自由詩歌」寫不禿他的筆鋒、遂進一步以「革命的歌手」自任、這個偉大的詩人、王先生自然是不敢去比他、但是海涅那種精神、我以爲却是王先生所嚮往的、但願王先生不會像海涅那樣、當自已歡迎的新頴喊聲到來時、却去飲泣於詩神的雕像之前

我願王獨淸以這樣的努力來答謝關心於他的朋友們的熱望！

關於我替王獨淸先生答覆梁君們的意見、祗可說到這裏、自信上文還不致有左了王先生的意思——雖然他能否讀到我這篇還是一個問題——因爲、這是有所依據的、請讀者諸君注意——

好像是在去年秋末？也有幾位文藝家在上海某報上曾批評了王先生的文章、批評的大意好像是和梁君們底差不多——所以我敢在本文開首對梁君們之來稿曉野有點懷疑——之後王先生也作了一篇答覆文、現在我寫的這篇「替王獨淸先生回答梁石阿林四君」自信不能失去王先生要說的話——因爲我曾讀過王先生的那一篇、雖已不能記得詳細！

這都沒有關係、如果梁君四位確不被我底神經過敏地懷疑——完全北地產、我這篇是沒有白作、不然如果梁君們的那四篇文字竟是被某先生偷得獻在北地的話、那我這篇也沒逢了王先生的大意——就這樣呈給荒廢十足毫無生氣（恕我多舌）的北地文壇上的諸位讀者能——橫豎這是文藝的研討！

（那時我在北地的故鄉）曾投給晚野一篇「懷疑皚莎」——不知是我懷疑皚莎譯（？）的「熙欽威」的「謀殺者」——不知登出來沒有？如在登出後皚莎罵我沒有？這希望我的朋友」吳影告訴我！

現在、讓我來饒舌幾句題外的話、記得在二月下旬——一九三三年的回鄉、知道了北地文壇仍然是那麼荒廢不堪、全壇作家總然我不敢說是都像皚莎那麼虛僞但像這邊何家槐一類的人物也確不在少數、所以我願如果我在一九三四年——再遠些日子也可——能返鄉的時候能見到一個有生氣地展開的北地文壇！總之我不願我的故鄉有些虛僞地無聊文人——也就是我不願北國的讀者讀些自欺欺人的作品、這是最後的話！

（希望我這篇除了別字當改、晚野編者不要刪去任何一段！我雖不是成名地文藝家、但這篇還敢自信沒有不通地段落和句子！如果這篇能被登出時、請吳影剪給我！）

（一九三四、三、三十一日四次南返後）

評史記會注考證（二）

梁隱

考證、此及商君傳皆言伐魏降安邑、此安邑魏都也、魏世家惠王三十一年自安邑徙大梁、此時豈有安邑降秦之事通鑑刪之、胡注辨之審矣此下引梁氏黃氏說、今按魏世家惠王三十一年徙大梁之說、淸儒辨之者非一家、此乃治六國史極大節目、瀧川氏不之知、則此下考證六國世家年表及關於此時期之諸列傳、疏謬必多、可以預想且瀧川氏不引顧氏日知錄閻氏孟子生卒年月考、而闇然陳說、儼若獨解、抑又何也

卷五、秦本紀、七五

八一、「十月宣太后薨」一

考證、古鈔、南本、十月作七月、此本譌

今按、何以知此本譌而古鈔本不譌、且以下十月正月其十月又何說、至少應引梁氏志疑文以見意、七七頁其十月攻趙邯鄲、考證又引張文虎說百許字、而曰姚範援鶉堂筆記亦以十月正月其十月爲俱譌、張氏未審考之、今按張氏有說、姚氏無說、遂成否者詳而然者略、非注書之例、八一頁孝文王除喪一節、考證引梁氏說四百許字閻氏說一字不及、不知閻氏固有誤、梁氏亦未是、（張姚說亦誤）作者不能自出一說以解前紛、則應兩引以待讀者之自窮、

上述諸例、皆極關史實、瀧川氏既不能詳列諸家之異議、而又好爲無據之率斷、頗失集注體裁、又如

卷三、商本紀、三頁「冥卒」、子振立、索隱系本作核一、

何不節引王國維觀堂集林股卜辭中所見先公考論王亥者數十百字以相發明、而顧不著一字耶？余觀其書疏漏處極多、而頗亦有可刪者、如

卷四、周本紀、四二頁、

「康王卒」

考證據古鈔本卒作崩、又引梁氏志疑論書卒字失義例百數十字、可刪、其他應增應刪者不勝舉、又如

卷一、五帝本紀、二一頁論帝摯崩、帝堯立、引吳裕垂說百許字

又二三頁論百姓昭明合和萬國、自發議論二百字、

卷三、殷本紀、一一頁、論湯武革命引洪邁崔述說凡六七百字、

又三四頁、論武庚作亂引兪鴻漸說逾四百字

卷四、周本紀、六六頁、論平王東遷、引通鑑輯覽說百數十字、

凡此之類、與校勘音義考釋均無關、論史事之得失、評人物之高下、辨義理之是非、從知彼邦學者治史、其態度尙有與我宋明相近者、若出之於國人、則必見爲迂儒之腐生、且群起而嘩之矣、此亦彼我風習相異之可資考鏡者也、

◇

上文寫畢後、又抽暇將此書第五第六兩冊、涉獵一過書共三十卷、均屬世家之部自第三十一卷吳世家起迄第四十七卷孔子世家止、時起西周以抵先秦、自第四十八卷陳涉世家以下至第六十卷三王世家、則秦末以逮漢武也

其間西周一段、茫昧難詳春秋與漢初、較爲明備、而戰國一期、最號難理、不徒爲左傳漢書從事者多、易於借力也、史公著六國表、自稱秦燒諸侯史記皆滅、獨有秦記、又不載日月、其文略不具、此其艱難締構之況可想、自晉太康中得汲冢古籍有魏人紀年、當時荀勗和嶠杜預諸人、即據以校史記之誤、下逮張氏集解司馬氏索隱、於史記紀年異同、備復列次、淸儒繼續對校、而後史公所收種種材料、其自相衝突不可解處、漸有條貫可尋、今瀧川書於此似未注意、不僅不能續有發明、且於前人成績、亦欠領解、姑舉其一二大者言之

如史記魏世家惠王襄王哀王三世、據紀年實僅惠襄兩世、瀧川氏書亦已采納、（卷四十四頁二十五）然於惠王遷都一節仍循史誤、辨此者有魏源（孟子年表）周廣業（孟子四考）雷學淇（介菴經說）朱右曾（汲冢紀年存眞）諸家證據鑿鑿、無可否認、惟梁玉繩史記志疑、誤以今本僞紀年爲晋太康時原物、故不加信肯、瀧川氏於此事獨取梁說、又采陳仁錫一條、凡一百許字、更於此事痛癢絕不相關、（卷四十四頁二十一）此其一、

自惠成推而上之、魏文侯武侯年、史記亦與紀年不同紀年魏史、自較史記爲信、瀧川氏不之辨、其注魏文侯受經子夏一節、引洪邁梁玉繩陳仁錫說凡二百字、（卷四十四頁八）盡不得要領、若依紀年魏文侯年移前、則此二百許字盡可省、此事在彼邦亦有知者、武內義雄著六國年行訂誤（刊高瀨氏回曆紀念）已論及、瀧川氏縱不信、何不節引二三十字備一說乎？此其二、

魏國世系年代之誤尙易理田齊則尤糾紛難治、史記載齊潛王伐燕、當據孟子國策作宣王、此層瀧川氏書亦知之、歷引顧炎武趙翼說、至七百餘字、並謂其確不可易（卷三十四頁十四）然於王元年仍遵梁玉繩說、襲用通鑑大事記、（卷四十六頁三十二）不知通鑑臆定、未慊事實、日知錄已辨之、葢史記之誤、其在前誤漏齊君兩世二十餘年、莊子鬼谷子、皆足爲紀年旁證、淸儒辨此者甚衆、崔述孟子事實錄有一條論此事、文長七百餘字頗已明治、瀧川氏極愛引崔書、浮辭虛文、累累滿幅、獨於此一字不及、而顧引欵趙寥寥十字、欲以抹殺一切、（卷四十六頁十四）可謂不知別擇之甚矣、此其三、

又如越世家楚威王伐徐州適當齊威王時、葉大慶考古質疑據此以證史記之誤、崔述取之、梁玉繩非之、瀧川書獨取梁氏數十字（卷四十一頁十七）又其偏守無識之一證也、此其四、

此特舉其犖犖大者、繼此以往、牽連引伸凡紀年史記異同得失、所爭益微而實甚要、所辨益密而實甚大、在淸儒自崔述雷學淇朱右曾諸家、尙未能通澄澈、我於瀧川氏之書、可無責也、然而瀧川氏比書、其偏守一說、無據輕斷之病、則隨在而發現、請再更端以論

燕世家燕人立太子平是爲燕昭王、考證引梁氏志疑一條凡三百餘字（考三十四頁十七）謂昭王名平太子不名平、然志疑原文（見卷九）尙有小注孫侍御疑昭王即公子職十字、瀧川氏縱不檢孫書俱引、即不必將此十字刪去、洪氏四史發伏亦主從紀年及趙世家燕王爲公子職、輓近北燕戈兵出土、正有郾王職名、乃爲孫洪說作證、此見考證孤主一家往往而失也

言其無據輕斷、則如魯世家煬公六年卒、考證引錢大昕洪亮吉洪頤煊說、謂當從漢書律曆志、六年作六十年、謂梁玉繩駁之非也、（卷三十三頁二十一）然此二語、特舉史漢異同、未詳從違之意則孰是而孰非、何由而判、別有江永羣經補義、林春溥古史紀年、魏源孟子年表、朱右曾紀年存眞、亦論此事皆舉旁證、而同梁說、瀧川氏何據而見爲非、

又如孔子生年、有一年之差、國人爭論二千年不決、瀧川氏獨取兪樾一說、錄其文踰五百字、既見於孔子世家（卷四十七、頁七）又著於魯世家、（卷三十三、頁四十一）不厭重出、而兪氏說何以獨是、瀧川別無一言、然則瀧川氏此書、其意固不欲爲比輯、以網羅群說備人比觀、而實欲坐堂上進退堂下判歸一是、自成一家之言、而惜乎其識之不足以副也

又有兩引而病其錯雜者、如燕世家劇辛往燕、引梁玉繩說謂其來不在此時（卷三十四頁一八）此已得之、其下又引張照說疑當有兩劇辛（卷三十四、頁二十三）則謂錯雜矣

又有疏漏當補者如楚世家居丹陽、宋翔鳳過庭錄有楚爲熊居丹陽武王徙郢考、文長四千字、足以摧破舊說、而考證一仍宿誼、隻字不提（卷四十、頁六）

又有見解太舊者、如吳世家季札論樂、謂晉政將在三家、瀧川引崔適說而加駁辨（卷三十一、頁二十）其意似不信左傳有戰國人語、（亦有狩野直喜爲左氏辨、彼邦見高瀨回曆紀念）何不節引又齊世家言分野（卷三十二頁四十）宋世家言分野（卷三十八、頁四十）考證皆引周官分星、似非徒不認左氏有戰國人語、亦并不認周官爲戰國時書也、又趙世家趙武靈王變法、考證謂其議論全襲商鞅、（卷四十三、頁五十九）是若認商君書乃鞅手筆、趙世家語乃武靈王口述也

其關於考辨史迹者、略舉如上、茲再拈其訓釋字義者

卷四十九、外戚世家、頁四

甚哉妃匹之愛、君不能得之於臣、父不能得之於子況卑下乎

索隱：以言夫婦親愛之情雖君父之尊而不奪臣子所好愛、使移其本意、是不能得也

正義：言臣子有親愛之情君父雖尊、猶不能奪

考證：沈欽韓曰：秦策、父之於子也、曰去貴妻寶愛妾、此令必行者也、因曰毋敢思也、此令必不行者也

愚按（瀧川自稱）言君父不能使臣子愛己如其妃匹、諸說未得（此自爲說）

卷五十七、絳侯周勃世家頁十

尙公主、不相中

集解、如淳曰：猶言不相合當

考證：中井積德曰：不中謂不和、（此引彼邦人說）

亦有與考辨訓釋字義全無關者、如孔子世家題下引廖登廷（按即四川廖平）論一篇文長千字、（似是書院課藝、未暇檢證）趙世家引命硇論屈原傳叙事之中間以議論之文法、踰百字又自加發揮亦三百字、此類殊不勝舉

然瀧川氏書非無可取即其用力之勤、已足使吾人慚汗無地、又如其孔子世家（卷四十七）題前長文凡千三百字（頁二、頁三、）論孔子序書二百餘字、（頁六十八）辨孔子刪詩歷引諸家千五百字、（頁六九七十七一七二）辨易傳後起之說八百字、（頁七十四）論據魯親周故宋之義歷引諸家殿以已見長四百字（頁八十三）論孔子作春秋亦四百字、（頁八十五）記孔子泗上墓引孫嘉淦南遊記三百字、（頁八十八）又記曲阜孔廟引孫氏文又二百餘字（頁八十九）又記歷代祀典引陳宏謨說又五百許字、（頁八九九〇）總孔子世家一篇考證之詳、佔篇幅之多與晉趙世家等、其考論內容暫勿問其殷殷崇仰之意、溢於辭外異國學者對我先哲、如此嚮往、其情可感、較之國內學人、因鄙薄孔子之故、遂斥其書不讀、屛其事不問、拒其思想言論不屑一究、意量相去爲何如、又其書於春秋一段、逐事逐節注其出處、何者本左傳、何者本國語、何者本國語與左傳異、何者本左傳與國語異、何者兼採左傳國語而致自相違異、此固比觀三書即得、然國內學人、方好揚南海康氏之餘波以左氏爲劉歆由國語中析出在太史公時尙無左氏、則瀧川氏此書、已足爲之箴膏肓起廢疾矣、又其書頗注意古今地望、每一地名必注其今稱、絕無一漏、又好引顧棟高書、發明其地理形勢之大要、異國人治吾古籍、用心在此、亦足促吾人之深長思也

世界名文學家略傳（四）

岱友

厄楞士雷革（1779——1850）

丹麥羅曼派詩人、以古代傳說及中世紀之故事爲題材著有悲劇「和昆查爾」「戀愛劇」「張克塞爾與發爾波格」等又作抒情詩劇「阿拉丁」取材天方夜譚之神燈記、時人受氏之感興起而追逐者甚衆、全集計三十册、其在丹麥文學界之聲譽、與哥德之在德國等

太戈爾（1869——）

印度詩人兼哲學家、幼隨父居喜馬拉耶山、受自然之印象最深、十七至英、況遊歐美、文學與思想均卓然成家、一九一二年重遊歐美、大受歡迎、明年、得諾貝爾獎金、其思想乃在婆羅門教及佛教教義上融合西洋哲學與基督教而成、以「梵我一如」爲根本、而不忘歐化之物質文明、故有調和東西文明之觀、其哲學爲鼓吹充溢生命與活動之學說、其著作之重要者、有哲學論文「生之實現」、抒情詩「新月」「園丁」等、戲曲「暗室之王」「郵便局」「起德拉」等

夫勒諾（1752——1832）

美國詩人、系由法國敎徒畢業於普麒斯吞、嘗至西印度及百慕大群島、俘於英艦、釋後、爲報紙雜誌主筆及船長、勤作於紐約西印度、及南方諸省間、後任立法部翻譯、著有抒情詩「印第安人之墓地」「野耐冬」諷刺詩「禁錮之船」「午夜之議」等

孔光

漢人、霸子、字子夏、明經學、成帝即位、舉爲博士、是時博士選三科、光以高第爲尙書、凡典樞機十餘年、時有所言、輒削草藁、有所薦舉、惟恐其人之聞知、沐日歸休、燕語不及朝省事、平帝初、王莽權日盛、光憂懼、上書乞骸骨歸、光凡爲御史大夫丞相者再、一爲大司徒太傅太師、歷三世居公輔位、前後十七年、其弟子多成就爲博士大夫者、因終無薦舉、士或怨之

孔融

東漢魯人、孔子後、字文舉、小有俊才、年十歲、謁李膺、膺與賓客莫不奇之、太中大夫陳韙獨曰、小時了了、大未必佳、融曰、想君小時、必當了了、韙大踧踖、獻帝時爲北海相、嘗謂座上客常滿、杯中酒不空、吾無憂矣、後爲曹操所忌、被誅遺有孔北海集

孔安國

漢之大儒、孔武子、字子國、受詩於申公、受尙書於伏生、魯恭王壞孔子故宅、於壁中得古文尙書及論語孝經、皆科斗文字、當時無能知者、安國以時文讀之承詔作書傳、定爲五十八篇、以授都尉朝、（魯人）謂之古文尙書之學、又爲古文孝經傳、論說訓解、武帝朝、官諫議大夫、臨淮太守

孔稚珪

南北朝、南齊山陰人、字德璋、風韻淸疎、好文咏、飲酒七八斗、仕至都尙書、嘗於駢偶之中發揮奇趣、其北山移文、高霞孤映、明月獨擧、靑松落陰、白雲誰侶之句、王介甫嘆爲奇絕、六朝文之善者也

尤侗

淸、長州人、字展成、號悔菴、又號西堂老人、康熙中、試博學鴻詞科、授檢討、歷官侍講、長詩古文詞、好爲詼諧遊戲之筆、詩效溫李、晚學白居易、才華富贍、稱才子、著有西堂雜俎、艮齋雜記鶴栖堂文集等

尤袤

宋、無錫人、字延之、幼穎悟、稱奇童、從喻樗汪應辰游、入太學、工詞賦、紹興進士、官至太常少卿、光宗立、以諸龍、紹熙初、起知婺州、改太平州、除給事中、後憂憤卒、諡文簡、著有遂初小稿內外制

厄治衛司（1767——1849）

英女作家、侍父終身不嫁、撰小說「剌克棱特堡」寫地主之凶惡、與貧民之馴良、並有「缺席者」「哈立與琉息」「天眞之秀散」等書

世界電影明星小史（十七）

錄

李却白牽爾穆士（RichardBarthelmess）

一八九七年五月九日李生於紐約城中、二歲時父母即相繼逝世、由環境之逼迫、自謀生活、末幾入戲劇界、化名克薩琳海列絲、一九一四年入電影界、與南提穆伐合演「War Brides」其第一次正劇即爲大導家葛雷菲斯導演之「殘花淚」（BohenBrolssons）、但該片未能使其成名迨第二次主演始漸著、「賴婚」爲其與黎琳蓋許之成功作、聲劇「煩惱之河」亦頗負盛譽於歐美、其所主演名片表演均以武術見長、李却第一次結婚娶曼蘭海、係一百老滙歌者、生有一子、一九二八離曼蘭海而另娶一紐約少女、夫婦間感情頗濃厚、李却爲電影界前輩明星、至今聲名尙未稍減、爲第一國家公同之基本演員

榴潑范爾滋（LupeVelez）

一九〇九年七月十八日、生於墨西哥城附近、其母約瑟芬范爾滋、爲著名歌者、父爲軍界中人、幼時曾入學、稍能作英語、十五歲時即離學校加入歌舞喜劇團、在墨西哥城中出演、爲某美籍婦人所賞識介紹入電影界、其時榴潑之希望極大、但結果頗使其失望、蓋劇務主任以其年歲過幼之故、不願予以主角之地位、然卒爲哈羅許滑稽笑片公司聘去、榴潑始得一現其長後一度任范朋克之主角、演「綠林鶯燕」片成得聯美公司之演劇合同、現爲寰球明星、女士身長五尺、體重一百十五磅、嫁明星加利可柏、生性愛畜犬及海龜等

瑪里絲希佛萊（MauriceChevaiier）

法國人、兄弟九人、約三十年前、生於工人區域之 Menlmantant 村、父爲漆匠、六歲時隨其父出入於工人音樂廳、十一歲時父死、本人爲生活計改學木匠、其時已深通歌唱術、同事常請其歌唱以解悶、後又習設色、不久即被辭歇、十三歲時即在一小珈琲店中試歌、日入十二法郎輔助家用、後由其友之介紹、識一法國女伶、得該女伶之提携、率抵於成、應（Folis Bergere）戲院之請、與該女伶同時出演、深受台下觀衆之歡迎、一九一五年加入軍隊、在囚禁時期間內從一英國軍人處學得一口絕熟之英語、釋放後、與該女伶合演、聲名乃大著、一九二七在倫敦登台遇范朋克婦夫、結爲至友、一九二八年、應勒司蓋之請入電影界、得劉別謙之導演「璇宮艷史」地位遂日高、娶Yvonne Vallee爲妻、爲一法國著名之女伶

世界文學家年表（二）

岱友

一四七〇——文徵明生、唐寅生、馬洛里著亞述之死
一四七二——王守仁生、李夢陽生
一四七四——葉盛死、意大利詩人亞里奧斯托生
一四七五——康海生
一四七六——邊貢生、商輅進續資治通鑑綱目
一四七八——英國作家慕爾生
一四七九——徐禎卿生
一四八〇——意大利小說家彭特洛生
一四八二——夏言生
一四八三——何景明生
一四八五——鄭善夫生
一四八六——商輅死
一四八八——楊愼生
一四九〇——法國作家拉培萊生
一四九二——哥倫布發見美洲
一四九四——陸粲生
一四九五——謝榛生、邱濬死
一四九七——柯維騏生
一五〇〇——（即明孝宗弘治十三年）
一五〇一——李開先生
一五〇三——桑悅死
一五〇四——吳寬死
一五〇六——歸有光生、王守仁謫龍場驛丞
一五〇七——唐順之生、沈鍊生
一五〇八——李東陽下獄、康海救之
一五〇九——王愼中生
一五一〇——吳承恩生（？）
一五一一——徐禎卿死
一五一二——茅坤生、李東陽致仕家居
一五一四——李攀龍生、海瑞生
一五一五——意大利詩人亞里奧斯托的大著奧蘭度的狂怒寫成
一五一六——楊繼盛生、李東陽死、慕爾的烏托邦出版
一五一九——宸濠舉兵反、王守仁等討平之
一五二一——徐渭生、何景明死
一五二三——唐寅死、鄭善夫死
一五二四——王鏊死
一五二六——王世貞生、祝允明死
一五二七——張鳳翼生、馬香委里死
一五二八——王守仁死
一五二九——李夢陽死
一五三二——邊貢死
一五三三——亞里奧斯托死、法國作家曼唐生
一五三五——王穉登生、英國作家慕爾死
一五三六——呂坤生、夏言爲武英殿大學士、荷蘭作家伊拉司摩死
一五四〇——康海死
一五四一——焦弱侯生

東豐

娘娘廟會的日子 實行帝政宣傳
奉到宣撫委員會命令 飭警教內財各局籌備

東豐縣長徐維淮奉到宣撫委員會令在本年舊曆四月十八日娘娘廟會日期舉辦宣撫事項現已命令警教內財各局着手籌備屆期當有一番盛況云

平抑工價之規定

東豐縣長徐維淮參事官宮琦薰山出左兵衛警務局長宋錫武內務局長王乃源鑒於現在物價日見低廉社會一切需求亦應依為標準惟查縣內工價較高尚非持平之道當於四月二十七日上午十時召集各工並派警務局指導官柏原文三郎保安股長楊九鵬內務局行政股長馬貴榮酌量地方情形切實平抑據聞平定結果照二八折扣即大工一元平為八角故土木棚畫鼓樂廚忙各工莫不欣然僉稱公允云

錦縣

宮所長克盡厥職

錦縣城內警察九號歸街分所宮文業分所長到任以來對於所內外任務力精圖治現以春季正係人民遷居之期因之戶口籌必須更易宮氏以人民遷移業已告竣對於戶口必須詳細調查以免良莠不分故近日來親自持簿調查一般人均謂宮分所長克盡厥職為警界幹才云

西關稅分所遷移

本縣西關稅捐分所主任溫德新氏蒞任二載於茲對於稅務力謀整頓對員巡時加誥誡務要奉公守法不許奇待商民對辦公尤求敏捷致該所成績頗為優良而溫主任亦頗受上峰所嘉許茲該所以任所狹窄不敷佔用更以稅務日繁溫氏見鑒於斯乃於橫街租妥市房數間現已催工修葺不日竣工即可遷入而便辦公云

防疫所藥品 移交公立醫院

本市於大同元年七月間傳染虎疫(虎列拉)時由地方成立防疫事務所疫菌歛跡後該所即行結束將所有各種藥品存放於田氏醫院近經防疫所所長段師夏以是項藥品經久存放恐其藥性失效故于月之五日彙請錦縣縣公署請予將此項藥品移交於公立醫院以資應用蒙馮縣長准如所請該長刻正檢各藥之際尅日移交於公立醫院云

考取職員已揭曉

錦縣稅捐總局張經緯局長以局內外人員不敷辦公乃呈准稅務監督署招考職員定額三名自招考後報名應試者頗形踴躍當於五月二十九日在局內實行考試刻已揭曉計正取楊國卿張仲劉雪魂副取高賓劉壬建勳范振聲錄取各員已任職矣

道德會招開會議

錦縣東關萬國道德分會成立兩載餘對慈善事業無不爭先提倡以故博得各界好評其會務發展除該會上至會長下之職員等提倡外更得市內各慈善士紳等熱心襄助之力會中所設學校逐日宣講道德箴言及王道政治等以感化人心頑愚茲該會現屆常會招集全體會員開會討論過去及本年中應施之事務現已定於陰曆三月二十七日上午招開全體常務會議刻已分東會內人員以及各機關屆期參與云

綏中

日民會辦慰安會

綏中日本居留民會於月之六日假公義茶園地址開慰安大會午前十時表演戲劇武士道場試合午後接力賽跑分男女賽兒童賽尤以兒童賽最饒興趣來賓有各機關首領各法團代表及新聞記者並男女學生和民衆不下數百人而各界又均有附寄金作賽跑之獎賞

警局限定馬車數

綏中警務局以縣城馬車業達五十輛每輛每日之收入一元左右不等還有三四角之時除去馬的飼料及車捐實無所剩故賴以養家者大受艱窘摸之課城若有三十輛即足供需要車戶亦多增收入數口之家可以無飢其停車者亦可另謀生計不致受累故擬日內嚴加檢驗其車身不整馬慢而瘦者均令停止檢其合格者留三十輛以應需要云

洮南

縣公署行政會議 科局均有提案
修道納捐編制保甲

洮南縣長參事官以境內治安及各村政農民生活等極應有整理改革之必要實施王道為民謀福利故於本月五日召集各村長各自衛團長開行政會議縣長參事官各科局長各村々長自衛團長均蒞場參加關於境內農村道路畝捐戶口區轉及保甲編制等多有提議茲誌於後

總務科提案一認眞修築鄉道案一詳細調查戶口土地家畜家禽數目案一從嚴取締遊民以清地方案一嚴禁栽種罌粟案一催收農商貸款利息案一警務局提案一修理各區防問題一關於河堤栽種樹木之提議一保甲編制之疑義一各區民戶違令種植罌粟應責成村長署長負責內務局財務股一關於元二年度陳欠畝捐及康德元年來畝捐應由各村長負責征收而裕收入案實業股提案一征修補各區堤防決口案一設立農事驗場案一提唱農家副業案一設立村長副傳習所案行政股提案一各村長辦事手續不清應徹底改善辦法案一關於各村收支公款應立賬簿並按月呈報縣署備案一各村長如有預算以外特殊開支不得私自加派預算應事先呈准案一各村長如遇有臨時大宗攤款應召集村民公共討論案一村長對於攤款項應按攤派一關於公文有限期或專令應特別注意案

再令地方官員 勿擅離職守

洮南奉大省公署以地方長官不得擅離職守迭經令知在案並規定劃一手續分飭各縣遵照在案乃近來各縣人員尚有少數不按規定辦理省署又重申前令嚴加限制而重職守嗣後凡參事官屬官及日係警官等出差均須事先呈由縣署核轉俟照准後再行啓程倘因公務緊急不克候命者須以電報或携帶縣署公文呈署備案否則即以手續不合停發其出差費云

北票

創設紅卍字分會

北票本鎭提倡設立紅卍字分會當由慈善首領大井新太郎王漢卿李馨寰李芳春武劍侯諸公首先招集紳商學界入會人員百餘名昨有領袖人晋省面謁張總會長議定將票鎭地址繪圖呈報奉天紅卍主會稟請太上老君臨壇鸞筆指示後再發基本金若干元在鎭創辦啓迪商民樂善悟道之誠心化惡劣之社會為慈善之社會以作王道政治治世化民之後盾

鐵嶺

三區保護農民春耕

鐵嶺警察第三區署長張兆齡氏自奉令由六署調升三署以來對於警政力求整頓完全茲於時當春耕地方雖安謐如恆但仍恐有盜匪之擾於昨六日令各分所保護農民春耕以免意外該署長每日親身至各分所親查一回而張署長可克盡厥職云

開原

警備部招考 憲兵候補生

奉天省警備司令部昨在鐵嶺張貼佈告招考憲兵軍士上等兵候補生計正取四十名備取十名資格以小學卒業程度以上之程度為合格年齡十八歲至二十二歲有正確保證人者試驗日期五月二十日身體檢查五月二十一日學科考試其試驗科目為國文算術考試合格者於六月一日入教導隊施行所要之教育一個月後再送往中央陸軍訓練處憲兵養成部約六個月後分派各憲兵隊服務其薪餉除照兵餉開支外每月給與憲兵薪俸云云

通化

治安警備會議
蘇縣長召集各分署長

通化縣長蘇君斯民警務局長紀君大作日前令招全邑警察分署長及各村村長等於五月二日齊集邑街商務會院內於是日各分署長率各村長皆遵令齊集該會院內上午八點鐘蘇縣長紀局長均到會場首先講演維持治安為警備併曉諭各分署長各村長等轉示四鄉農民禁種罌粟莫違國法致干懲罰至善修道路以便交通至下午四點止會矣

聖道理善會開幕

開原城內南街籍家胡同原有之在理教慧善堂其經過之歷史達二十餘載所得之成績亦卓然可觀茲由上週該會為宣傳聖道理善化民起見特在省城將奉天全省聖道理善聯合總會分設開原一處附屬於轄善堂並推定會長一人爲賈瑞臣副會長二人爲王福臣佟嘉亭設四股分攬事務其會訓爲孝悌忠信禮義廉恥其規戒事項一戒吸煙二戒飲酒三崇禮教四遵國法凡住滿洲國內之人民對於該會有確實信仰者得經會員二人以上之介紹備有保證方准入會云云

四平街

乘客突變胡匪 擊斃馬車夫 卸去兩匹馬

本月四號晚七句鐘有六七號馬車拉一乘客行至二道路乘客突然下車令將兩馬卸下車夫知係胡匪見其一人勢孤抵抗不隨該匪掏出手鎗盛怒之下擊斃車夫將馬卸去逃遁無踪刻經警署探知正在密訪偵拿中云

鳳城

警務局甄拔人才

本邑警務局長楊開明在職二年有奇頗著政聲已蒙上憲提升瀋陽縣第九署署長職遺缺由公安第一大隊長楊壽才前來接充自該局長視事後力加整頓於月之二日招集各分隊長分所長局員等來縣甄別成績如何尚未公佈如斯局長可謂眞正採取人才主義矣吾鳳警界前途當然有一番新氣象云

蓋平

大車肇禍 軋傷車夫

蓋邑城北破台子村有沈彥信者于日昨驅車進城於晚六時行至北橋頭牲口忽驚奔馳車夫沈彥信急勒馬足下失愼滑倒車輪由頭部而過將腦袋軋漏流血甚多不省人事及經人請戰古醫院大夫施救急注射手術聊見清醒有無性命危險殊難逆料云

蘆家屯

警察署檢查清潔

蘆家屯警察署通各村公所知會民戶凡屬居室街道井台一切場合均宜整理清潔以備檢查而重衛生聞定於本月五日派員分赴各村檢驗清潔倘有仍前疎宕不潔之戶定行究罰

決不瞻徇值此新國建設時期凡我村民各宜努力向上以符公令而謀振興云

瓦房店

各村施行保甲法

復縣公署刻遵奉上令對於保甲法之編制已辦理妥協令各警察署依法施行現各區警署除將保甲法內應有之施行人員分別委任就績施行各村後頗得良好之成績云

本溪

國道局增編路警

本溪縣溪城路國道局開工以來所有警局員人數單薄不敷支配有鑑及此故又行增編一隊隊長爲前游擊隊第一中隊長賈鳳樓君賈君久歷戎伍必能大展所長云

山城鎭

警隊前往緝拿胡匪 開槍擊斃兩人
賭徒見警皆爭相奔逃 北山花會局釀出命案

山城鎭四外會有會局發現一般嗜賭者趨之若鶩甚至廢業蕩產婦女失節種種現像不一而足雖經官府迭為查拏而一般不肖之徒仍於幽僻之處暗中偸設希圖漁利茲於五月四日在城大北門外北山附近有房主張某者容留敗類私開會局聚衆甚夥不知何以傳聞內有匪人當被車站警隊偵知前往查拿詎意一般賭徒見來警隊四散奔逃而警隊以為匪人逃跑即時開槍射擊當將張姓之孫趙姓之子擊斃並負傷二人聞於翌日亦均斃命以此觀之若無會局何能出此慘劇會局害人可見一般望有禁止之責者務須嚴密查拿以絕根株

鎌田隊長之升遷

山城鎭憲兵分隊長鎌田與三郎蒞任數月道德存心對於商民異常愛護興利革弊除暴安良不遺餘力全鎭商民有口皆碑茲聞升遷一般商民大有戀戀不捨遂去云

金州

赤十字支部 巡回施療期

日本赤十字社金州支部每年循例必施行各屯會巡回施療今年又定于五月八日起施行該項事宜茲將所定至各會日期記左 五月八日馬家屯會九日新金州及南山會十日十孤山會及大孤山會十一日董家溝會十二日黃咀子廟會十三日玉皇頂會十四日蜂廠屯驛及岔山會十五日廣寧寺驛及劉家店會十六日二十里堡會及閻家樓會十七日老虎山會十八日愛川村及大魏家屯會十九日城內警察署及市場二十日西海岸倘有天氣關係時照原定日期順延云

遼源

三胡匪光顧醫院

木邑西大街仰天醫院院長袁子明於二十一日晚八時許突竄進明匪三名出槍行搶及至

指導官討匪凱旋

本溪本縣警務局指導官前帶警察隊出發剿匪各處跟踪追剿匪徒四散遠逃良民得以安居今早率隊堂堂威風凱旋眞是鞭敲金鐙响人唱凱歌旋云

海龍

趙縣長由省歸來

海龍縣長趙巖第蒞任以來整理縣政應興應革力精圖治商民愛戴政聲卓著前年刀匪猖起縣城被圍攻城數月危在日夕縣長求援子湊借警餉親自巡查縣城得保無虞造福地方誠非淺鮮月前因公晋省會事畢歸來昨日各機關首領蒞站迎接到署後整頓局僚禁種罌粟佈告商民一體週知如有種者定行重罰不可以身試法云

餘粮堡

保甲團為民保障

悍匪托天海俠等共四十餘名時往來通開綏三縣之間施行搶掠屢被警甲驅剿迄未殲滅開魯警甲奉令嚴緝始聯絡德明阿君出為援助而該德君天賀慷慨義不容辭卒至率領甲丁身先士卒憤不顧身視賊若仇一鼓作氣遂將該匪擊散嗣有三四餘孽槍馬整齊在餘粮堡西七力巴營子村盤踞經日及夕陽西下之際始向南竄子竄去而德明阿君聞耗尾追跟至花裏櫻桃屯將該匪三人一網打盡實與人民除害非淺若該德君可謂民保障也之

清原

騎兵中隊之整頓

警察騎兵第一中隊長方亞東氏從軍有年歷充軍官老成幹練知勇兼備久為上峰所器重提升騎兵中隊長以來對於內部力謀刷新悉心籌劃不稍敷衍故士氣大振陣容煥然每逢出發擊賊則身先士卒勇往直前屢建奇功而部卒均能用命不憚槍林彈雨尤為可貴近查本隊間有懦弱不堪任用之警士及殘弱不堪之戰馬均須淘汰以免誤事當經呈准開除另行招募補充整齊以資捍衛

警察隊調駐縣城

警察隊大隊附張紀盛氏前曾奉令督率第二步中隊前往五區興隆台村駐防藉以鎭懾而資防範在該區每日帶隊搜查匪類不遺餘力因之群醜遁形宵小歛跡地方安堵居民樂業駐紮半月之久接奉縣令調回換防已於昨四日晚到縣云

通遼

董縣長因公晉省

月之四日董縣長雲卿因有要公帑同內務局長屠文楷氏搭乘四洮車赴省晋謁當局報有種種面稟要務必須躬親前往俟事辦竣必當速復云

指導官轉升開原

警務局指導官熊本榮二在通邑職二載有奇對於本職及地方公務身先奔馳矢勤矢愼本邑警務起色可謂熊本君指導之力所致也上峰鑒有勞績應予提升故於月前發表調升開原縣警務指導官於前各機關首領設宴餞別聯歡數日於昨起行亦皆到站恭送大有難捨難離之慨望當事諸君可效民之勤愼耐勞將來當能得其效法也云

九台

實行保甲制 並不是挑兵 縣署曉諭村民

九台縣長谷金聲氏鑒於近來民心不固深恐無知之愚對於國家所實行之保甲制度認識幼稚爲杜絕謠言計於日前通飭各署剴切說明保甲實爲保護自己並非挑兵扣伏務望辦勿再捉風捕影致于未便云

關局長整頓警務

本縣警務局長關守義氏自客歲到台以來整理警務力求完善急力改革未辭勞怨鑒於警士智識淺鮮恐有見事不明臨機不斷不足以維地方而指揮人民故設立教練所選採各區警士入學分期教練造成完善有智識之警察從此日漸進步亦有文明現象云云

雙城

大豆太便宜 改種煙麻吧
商會開會通知

本縣商務會々長王丹書李品三於昨日通知商民開會因近年大豆出產增加於他年出口額數減少國內堆積大豆十分之九故落價太低每石價值國幣六元上下人民特感恐慌於今年少種大豆以煙蔴爲主種子在農業試驗場出售恐市民未知故招集會議宣佈一體週知云

北安鎭

土地與戶口 一年度之調查

龍鎭縣面積七十七萬零八百四十四晌可耕面積七十七萬零八百餘晌而現在已耕者才二萬一千四百七十一晌聞以無力耕種已經荒蕪萬餘晌而人民戶口戶數爲三千四百四十六戶人口爲一萬八千四百七十七名業農者戶數三千一百三十二戶人口一萬六千八百五十六人業工者戶數五十一戶人口一百七十六人業商者戶數二百四十六戶人數一千一百九十七人其他戶數十七戶人口二百四十八人而全縣戶口以北安鎭爲稠密龍門舊縣城僅三四百戶觀察將來趨勢有增無減也

西安

調查員蒞安

西安縣公署前奉實業廳訓令爲派員蒞安調查實業仰縣長協助辦理等因茲該廳調查員徐某業已到安赴內務局進行應查事項刻已辦理完竣另往他縣調查云

瑣聞

△硝磺擴充銷路

(農安)硝磺局以前熬硝者日多收入頗富而炸炮舖林立以致硝磺銷路暢旺以故前數任局長卸任時無不飽載而歸咸謂本邑硝磺局局長之優美不亞於稅捐故每一出缺爭緣謀圖捷足先登者爲快昔知盛極必衰降至前任局長李蓋臣時熬硝者無多炸炮舖因有損無益故盡被取締硝磺出入來源俱已斷絕試問該局向有何幸才因見胡匪日多商民預防多用槍炮既有槍炮勢必得購備硝磺藥查槍藥得用硝磺製成該局長請准以硝磺軋藥官售接濟民需李局長一舉兩便可謂法良意美後李調陞阿濱繼任者趙云朋接續辦理數月之差可謂因而撤差現任局長鄒芝孟老成練達對於硝磺銷路極力擴充昨又委于某前往長嶺縣設立分局途到銷路暢旺而後已

△假密探被抓獲

(綏中)第三區管界陳亮溝村於月之一日有張文卿雷起二人至村找二十戶長言我二人係鹽務緝私密探請預我二人等之眞密探至即向之盤查彼有者即得處罰等語正在將入治戶搜查有無私鹽及城土加等手搜查之際適有緝私局查彼富二人自知洩漏驚恐非常欲想逃跑村人四圍無隙可竄因被拿獲於昨日送到縣署轉解廠子溝鹽務局依法懲辦以儆貪妄

△村犬亦須帶牌

(綏中)縣公署警務局於二日間通令城內畜犬各戶報領犬證繫於犬頸無者即視爲野犬而捕殺之故城內住戶均已照辦矣昨第一區警察署亦令行各村報領養犬證免被捕殺現各村亦均領到記者院內畜犬一隻備洋二角領牌一枚係外字四一四號云

△爲匪被人指控

(綏中)熱河凌南縣第四區白棗林子分駐所前任巡官王耀東自事變後爲非作歹不務正業去冬在第四南灣五牌橫行一切無人敢惹反到處訛詐被孫鑑武控於綏中司法公署訴其爲匪等情於月之五日已蒙批准令候函凌南縣查覆再奪云

△藥局聘到名醫

(綏中)東街路南廣順堂藥局鑒於國以民爲本民以健康爲先健康之道首在衛生偶一不愼百病叢生茲爲救急治療起見特聘石棺屯高瑞周優等醫士來堂懸壺查高君精通岐黃脈理詳明經驗宏富活人無算妙手回春聲名早著此番到城周君旣可大顯其能實亦病者之福音云

△海產豐收價廉

(綏中)南臨渤海向以產魚著名本年海產特別豐盛又以市面蕭條金融奇緊之故致銷售不暢所以價值特別低賤計四月二十七日到市上之魯子魚八百多斤只售六分鮻魚一角五分本日對蝦一角錢五六個海螄每串六個一角錢五六串其他各魚無不低賤較之去歲均減價二三倍云

△一日兩次火警

(海城)南臨沙河其對岸沙灘因事變後牲畜貿易市場移此處以故一般小販如小飯館及下等旅店均於是地建築草房或平房營業名爲新立屯本年春季狂風怒吼該處集市人多煙火不愼故屢次發生火警茲聞日昨新立屯三台店因煙火不愼致將秫楷梁燃着約禁秫楷一千五百餘捆該火將延及竈之草梁起火并該將皮鋪之房間燒着幸消防隊內河南西來甚速施行全力撲滅當時頭數間云

△演戲慶祝昇平

(楡樹台)國家承平人民樂業茲當新國初奠王道普及於民上下同慶昇平所謂民之所樂樂之民之所惡惡之是誠王道之眞意義也不似軍閥時代剝削民意對於民之樂不但不加提倡而反駁有耗金錢與民有害孰意醉翁之意豈在酒乎總而言之只准當局暴行詎許人民越雷池一步耳是不與民共樂而獨樂也故台鎭近幾年來爲地方籌安例如旱災曾許願演戲爲匪破鎭在大仙堂許願慶祝大典亦有公議演戲之舉故近來又因地方安謐呈准上峰演戲五天表示以答酬神並慶祝昇平刻已開演各種小攤業頗甚踴躍紅男綠女亦甚擁擠數年之間未有之盛舉亦王道之所賜也云

△祝融夜間肆虐

(山城鎭)西南門裏路東孫姓院內於五日晚十句鐘忽然起火延燒東廂房五間屋內物品完全焚毀因院內堆柴頗多同時起火勢甚猛烈以致上屋旱亦均燃着幸經消防隊十果警察並友軍守備隊憲兵隊一時趕到多方救護始將上屋撲滅而友軍守備隊憲兵隊及消防隊長十署署長均能冒火突煙奮不顧身極力撲救火勢始救幸未燎原否則隣房楣密必釀巨災若友軍守備隊憲兵隊消防隊長十署署長等可謂勇於恤災殊堪嘉尙矣云

△舉行清潔檢查

(鐵嶺)縣警務局保安股桑原指導官爲防患疫癘之流行故對於市民之清潔十分注意故於本月五日親自率警按戶檢查隨處指點以防患於未然云

△農民喜雷時雨

(鐵嶺)自春以來雨水調和麥苗頗呈茂盛追穀雨以後迄未降雨當此春耕大田之時農人甚覺心慌乃於月之七日午後細雲紛紛農人莫不歡呼於野謂好雨知時云

△水警保護船隻

(鐵嶺)本邑西馬蓬溝水上警察第四分局長趙明德氏自到任以來每日河防頗爲注意令劉田二警長每日在河防流域之處每日親查三五回每逢所有趕營口之船隻警長率隊親送雖地方安謐恐有盜匪之擾而局長警長可謂做事認眞云

△商業日見發達

(九台)本埠自事變以來百業凋敝紛紛停止自設縣伊始據然而興百業隨之而振現下商業林立每日買賣往來擁門四方商賈咸集又況地在京省之間交通之便利一般商賈無不趨向本埠採買故商業日漸發達矣云

△人民封租踴躍

(九台)縣財務局由去冬迄今徵收不利一般農夫延不封納縣當有見及此派大批催徵員

施往各鄉促令人民速封納有故意拖欠容心抗違者定罰不貸一般人民聞風來縣封租者日漸增多亦踴躍云云

△歸途遇匪被害

(九台縣)本縣第二區萬善堂屯住戶趙貴堂為人忠厚素爲鄉望於月之六日由家往二道溝辦理家事一切完畢旋於返回中途至二道溝嶺遇匪威嚇沾住至前將趙某頭部打破傷害甚重當即斃命伏於該地家中聞之取回出殯云

△馬驚車夫受傷

(西豐)本月四日西豐北大街三十一號馬車車夫名不詳有拉外鎭平崗坐經過大主堂門前馬車驚走路經德昌隆口馬車夫仰翻在洋溝內當時七竅流血人事不知客人險被傷車夫擡至醫院性命不保

△電報非常便利

(通化)本縣電報局局長素來熱心勤務精益求精昨於五月一日特新聘日人一員滿人一人現已到局任務矣而該局業見佈示城鎭鄉等處有來局通電者非常接便隨通電者所欲用日本文字即用日文樂通即用滿文出可見該局長熱心職務其將來局業發達不可思議

△梨園一次開演

(西安)振興茶園日前因與協和電影院爭租樓房停止演劇等情業詳前報茲振興茶園々主譚金貴已呈請西安縣公署准令繼續營業以彌賠款並飭合協和電影院暫時停演以示公平該園奉令後當於五月四日重整旗鼓再度開演云

△市街繁華氣象

(本溪)本縣自九一八後向未受匪人蹂躪故商號日增居民屢加來往商農人士踪跡不斷王道昇平氣象日進無疆實滿洲國肇固之本云

△沈秘書之德政

(本溪)縣公署秘書沈權中氏學識淵博經驗宏富歷膺政界要職自來溪邑佐縣長陳公宰治晝夜勤勞案牘公務向無積宿籌謀溪邑如金城湯池之固救全邑商農謳歌於野無不頌沈君之德政若沈君實乃黎庶保障云云

△刑事捉獲竊犯

(新京)頭道溝日本警察署司法係谷刑事昨(五日)午後五時頃於因公出勤中行經日本橋通二十八番地查覺行跡可疑者行人一名當即向前盤詰言語支離證明確非善良遂即帶赴本署訊據該犯供名許香才現年二十九歲現無職業居無定所曾於去年十月下旬某日午後在頭道溝露月町日人住戶松尾屋內竊得毛織和服原料二十餘件變賣現仍擬計劃行竊等語錄供後將擬引渡我國首警廳處治云

△建修電車專路

(山城鎭)於去歲秋季經前憲兵分隊長飯塚先生提倡建築馬路以利交通嗣由各商號分段修理將全鎭縣道滿用石塊鋪墊繼由省城借來壓道機器加沙壓好俱成坦夷交通頗感便利迨至今春友軍調防來鎭對於街道尤爲注意計將大街南面劃爲電車專路一旦遇警庶免悞事並於北面城牆中間另開城門一座以便商民車輛行走兩有裨益會議數次由該街商陳會長警察十署陳署長街村張村長等負責監修剋已工作該監修人等逐日奔忙不辭勞怨可謂熱心公益矣云云

△好雨及時而降

(瓦房店)自清明節以至現今天氣乾燥不見滴雨以致一般農民對於春耕上頗感有極大之慌恐茲於本月七日天公忽然降雨淋漓不休因而向之佇望雲霓者刻均喜形於色歌哢不已云

△戲院邀來好角

(瓦房店)新市街春和舞台刻爲引起觀者之興趣起見乃於日昨由外埠邀來馳名坤伶錄花戲銀舫二名並其他文武角色頗多預想該一行角色登台獻技定能引起觀者之擁擠與好評云

△會局賭徒鬥毆

(蓋平)一區管界城東中杰村有住民門兆權其子門錫三者素無正業久以賭博爲生終日結黨成群任意賭耍於去歲在該村合股私設花會局惟恐官府查拿每日在山溝深處寫會兩封而一般愚民受其害者不知凡幾該賭徒等近日來仍恐不徙隱藏溝內招聚一般賭徒開設花會局於日昨不悉何故內部竟起爭執繼而鬥毆而門錫三竟乘怒用腿叉子扎傷賭徒鄭品三鄭錫海王某等三人傷勢甚重恐有性命之虞當經村民侯傳二人將兇手拿獲由村會解送十門子分所不日即解警務局依法懲辦矣

△病者福音到了

(四平街)醫士劉西垣河北昌黎人現年卅餘歲曩在鐵嶺行醫多年素有佳名並經省委縣委迭次考試屢佔優等現値滿洲建國攜眷北來在本城道東一緯路交通到達人煙稠密故於月前開設同益堂藥房無論多年舊症或新得惡疾凡經着手莫不霍然故雖初臨本埠已名貫滿城

△零賣設無電匣

(四平街)本埠道東德裕永零賣所爲擴充營業歡迎主顧起見於昨七號設立無線電匣今晚開始發聲一般吸客爲光耳福後雲集該號營業頓呈起色云

△又降一次甘霖

(四平街)本埠自前降雨次又逾廿餘日滴雨未落忽於今晨五時陰雲四佈細雨淋漓直達午後四時始爲晴止際茲春耕伊始逢此甘霖之潤澤堪稱好雨知時云

△找房頗感困難

(四平街)本埠自滿洲建國交通利便商業振興連帶住戶亦爲增加是以大街小巷所有房舍均被佔滿大有人多屋少之勢故雖房價提高而新來找房者尚感不易云

△騎車要加小心

(圖場)縣二道街小橋南於本月十九日有某商號者騎車由南而北有一某者由北而南二人一時不愼碰個正中當時將某商者之車碰壞將某者碰倒於地將左臂摔傷矣双方經大家排解俱認晦氣而去

△全設太平水桶

(圖場)縣警務局因衛生起見特傳諭各商戶門前俱設太平水桶一個以壓門前浮土而資〇以重區域衛生刻已進行設齊淸也

△福泉泰眞減價

(克山)本埠南大街雜貨商福泉泰者因一週紀念減價一般商人時用此術明爲減價實則反之而該號果按以前售價九扣云

△電話局埋電桿

(朝陽縣)自去春克復以來商業日漸發達市面異常繁榮而人民輻湊之區電話一項尤其不能缺少現本邑電報局有見及此特設電話附屬該局現各道街正埋電桿看無遺日即能裝安全備全邑互相通話則育來中頗稱靈通也

△金紅愛白甩黑

(撫順)千金寨鐵道南艷春院樓下有妓女金紅年逾雙十貌頗娟好惟嗜小白臉凡問津客來有醜陋者無不在被摒之列如邊務生有美俊者均邀作入幕之賓即犧牲肉體倒貼金錢亦所不惜聞近日有某某與該妓女戀得火熱大有片刻難離之概因之遊客咸裹足不前而該金紅妓女仍每日在街上情罵俏尙不知恥故一般人均以狗食稱之云云

△嗎啡鬼將變鬼

(朝陽縣)南大街川心街中路門旁有一嗎啡鬼姓名不詳年約四十左右橫臥該地面上油座多厚張着嘴唇蹬着兩腿亂動周身着破衣赤着兩支足氣息微呼觀其光景奄々待斃眞令人酸心

△乘客變成胡匪

(朝陽縣)南街住戶營姓以拴馬車爲業於廿日有客人身着便服由城內僱馬車聲言赴三岔口地方有事僱車往當時僱妥即登車直往該地復於下午五點回行至北營子村北該乘客由腰掏出手槍一槍擊死車夫該匪人將馬車之馬騎逃無踪現官府已將屍身檢驗現正緝捕詳匪人中

△警所修築房舍

(錦縣)警察第九署舊街分所宮元業分所長現以房舍年久失修遇雨即有場漏之患乃經計劃加以修葺當即呈准上峰許可後并與界內公會集會磋商結果決計採取堅固法築之已於月之六日鳩工批料開與興工修築云

△女招待的消息

(西安)本邑鴉片零賣所之女招待業已明令取締詳載前報茲傳又有恢復消息是否屬實無從斷定惟查各鴉片零賣所自女招待取締後顧客逐漸星稀與曩昔繁華狀況不可同日語緣以向日到所吸煙者多半醉翁之意不在酒另有所圖無可由諱而今香餌不在野心人遂纏足不前邑內癮君子無多殊難暢銷八家之貨故芙蓉營業欲不凋敝不可能也頃聞各號經理人擬呈請恢復女招待當局能否照准尙屬難題所如此容訪再誌

△大地寶藏豐富

(北安龍)鎭縣境負山帶河地利雄厚一般縣鎭罕與比京內興安嶺縱貫南北納謨爾河庫倫河遜河並流東西林礦豐富魚航利便加以人爲之濱北齊北北黑三鐵路交錯境於內文化輸入經濟流通將來發展大有一日千里之勢況平疇萬里一望瀰漫農商畜牧咸可生產洵可謂形勢優勝寶藏富厚之淸也

老藍刀牌香烟

北票煤礦公司總批發處

天龍公司

總辦　龎睦堂

批發分銷處

關東州、營口、上海、天津、北平、青島、芝罘、龍口、威海、登州府、以及中國沿海一帶各商埠

有願包銷者請至辦公處接洽可也

辦公處　大連西崗街福順義銀號　營口河南北票分廠

本書每部內附自動共益票奉贈購者諸君利用此票則 不費分文可得此書

卻說使者回報魯肅、說雲長慨然應允、來日准到。肅與呂蒙商議：「此來若何？」蒙曰：「彼帶軍馬來、某與甘寧各人領一軍伏於岸側、放礮爲號、準備厮殺、如無軍來、只於庭後伏刀斧手五十人、就筵間殺之。」計會已定。次日肅令人於岸口遙望。辰時後、見江面上一隻船來、梢公水手只數人、一面紅旗、風中招颭顯出一個大「關」字來。船漸近岸、見雲長青巾綠袍、坐於船上、傍邊周倉捧着大刀、八九個關西大漢各跨腰刀一口。魯肅驚疑、接入亭內、叙禮畢、入席飲酒、舉杯相勸、不敢仰視。雲長談笑自若。酒至半酣、肅曰：「有一言訴與君侯、幸垂聽焉。昔日令兄皇叔使肅於吾主之前、保借荊州暫住、約於取西川之後歸還、今西川已得、而荊州未還、得毋失信乎。」雲長曰：「此國家之事、筵間不必論之。」肅曰：「吾主只區區江東之地、而肯以荊州相借者、爲念君侯等兵敗遠來、無以爲資故也、今已得益州、則荊州自應見還、乃皇叔但肯先割三郡、而君侯又不從、恐於理上說不去。」

仿元人畫 三國演義 出版

本社特覓善本之三國演義、並請名畫家繪圖、逐圖挿入文中、現已印成發行、茲將其特點畧述如左。

●特點（一）本書圖像悉仿元繪、與近代坊間刻本之繪圖、逈不相同、蓋因日本內閣文庫藏有元刻三國志平話一部（此書今祇二部一部尙在中國）其中所繪圖像、與今日流行之演義刻本、頗多懸殊觀圖中人物服飾器用等等可見今人歷史上之想像較元代實大有變遷　此書既爲稀世珍籍、本報乃特請日本名畫家香月尙先生依原本逐次仿繪、不爽毫厘、可稱藝苑之佳作不第足供考證已也

●特點（二）原書爲一百二十回、本書所繪圖像則達二百七十二圖、每一回目挿入二圖或三圖、較今日流行本之圖像大爲增加、足能引起閱者之興味

●特點（三）本書係裝成一單行本較之一部分裝數本不致有殘缺之弊、且亦便於携帶

●特點（四）本書係用洋裝、書面美觀、關於印刷上、則字跡清晰、大小適宜、決無傷及目力之弊

定價　滿洲國幣壹元五角　代價先惠郵資不要　倘若掛號外加一角

總發行所　**滿洲報社出版部**　大連市常盤町二十九番地　（經理部電話四〇三四番）

大連

大連神社春季大祭 市街異常熱鬧
神輿巡遊各主要街路 並開廣告祭觀者不絕

大連神社春季大祭之本祭、於十日午前七點半、於大連神社之社殿、由幣帛供進使御影池民政署長、小川大連市長、滿鐵總裁代理、寺田大連警察署長、山內電電會社總裁代理、氏子總代、及其他官民多數參列之下、行莊嚴隆盛之祭典式後、御神輿巡幸、自午前八點半鐘起、自神社進發、照所定之順路、於午后五點歸着電氣遊園之御旅所、於午后六點於御旅所執行祭典、更於午后一點起、有奉納之能樂弓道、於午時六點起、在電氣遊園之御旅所、表演手踊、及大戲等喜劇、是日官衙會社、亦全體休息、大連全市、呈一時非常之大盛況、更兼有廣告祭之開催、益形熱鬧、神輿經由加茂川町、近江町、豐岐町、渡中央公園之虎溪橋、沿社會館右折電車道、至松山町、譚家屯、水仙町、山吹町、桔梗町、聖德街、大正通、再至回春町、過西崗子警察署、西崗街、得勝街、平和街、日新街、惠比須町、過電氣遊園、至西通、抵大廣場、休息午餐、所經道路閣觀者之紳商市民等、人山人海、靜寂之大連市、頓呈一番熱鬧的新氣象、午餐閉後神輿出大廣場、過日本橋、由兒玉町、山城町、至滿洲館、出兵站部前、過伊勢町、吉野町、監部通、紀伊町、東鄉町、敷島廣場、摩耶町、淡路町、出滿鐵本社前、至埠頭回過土佐町、朝日廣場、山手町、南山小學校、櫻町、柳町、近江町、能登町、經西公園町、過常盤橋、神輿歸回電氣遊園之御旅所

大連新聞社主開之第五次廣告祭、十日午前十一時、於電氣遊園下廣場舉行、當執行時、有日本拓務大臣、關東長官、民政署長、大連市長、商工會議所會頭、大連市商會長、西崗商會長、西部商會長、等之祝辭、祝電、至十二時祭式終了後、於一時起、照往年之恒例、廣告隊排列序順、形若長蛇、遊行市內各街、直至五時之盛會裏、始於大連神社前解散矣

藤森勝美不許保釋
有害於風化 應處以刑法

經大連地方法院、處以懲役八月有期徒刑之藤森勝美、保釋出所問題、其後經大內辯護士、再度對法院申請中、有意待下田檢察官長由東京歸任之機會與以決定、然在法院方法對於此事之可行與否、特於九日午後、聽取高井檢察官的意見、加以參考後、更於當日四時二十分、與川畑栽判長、田中、平井、兩判官會議的結果、對於被告的出所、不但於社會風教上無有何等好處、而反有影響、更失去科以實刑的意義、依以上的理由、乃決定不許保釋云

奉迎秩父宮殿下來滿 協議警衛事宜
關東廳各課先作準備討論 待大場局長歸任從另細議

爲秩父宮殿下御來滿中之警衛、並警備等、所關各事務、關東廳警務課、保安課等計、已與新京之軍部側、爲特加慎重協議、大體決定後、本田高等課長、即於八日夜歸還、乃於九日午後二點半、在關東廳集合警務課、高等警察課、保安課等、各關係者、以前回御來滿慶滿洲國皇帝即位時之警備陣容爲參考、作種種的協議、待得大場警務局長歸任、再作細部的商量云

尚未徹悟交通道德
違反交通者滿人佔多數

大連交通安全協會、於本月五六兩日、於大連全市舉行訓練交通道德、以時在櫻花開之時、出遊街市之人甚衆、對於交通之訓練上、誠爲及時必要之舉、次所最注意者、以普及交通道德爲目的、由大連、沙河口、小崗子、水上四警署員、努力注意、戒告等、幸得良好成績、計於五六兩日、警告之違反交通規則者、自動車違反一千九百七十六件、客馬車違反者一千二百四十件、人方車違反者四百六十九件、自動車違反者一千七百六十一件、大輪車違反者六千二百十九件、道路上違反者百零二件、道路上放置物件一千零八件、其他違反規則者三百六十四件、依以上之數字中、違反交通規則者、以滿人爲最多、小崗子警署管內、違反事件、竟至五千二百四件之多數、次則爲沙河口警察署之三千九百五十八件、大連警察署之三千三百七十三件、水上警察署僅千九百件、綜觀違反規則、對交通道德尚未十分徹底覺悟者、惟滿人佔多半數云

一日兩起交通事故 負傷者有三人
自動車衝突騎車人跌傷 小孩被軋傷生命極危險

九日上午十時半許、市內大連自動車會社常盤橋本店、司機者前田光明年二十七歲、駕駛大字二一七五號自動車、行至花園門電車停留所前、因有市所撒水車在前、向常盤橋方面開駛、速度稍慢、於是前田車即擬追趕前車、孰料路旁適有大字五五號馬車夫、孟憲告所御之馬車、由常盤橋向老虎灘方面馳奔、因此自動車後輪與馬車前輪接觸、馬車々夫摔下、自動車玻璃破碎、此際又有原籍山東省威海衛、現充青雲臺十九番地、西檢番跳舞場僕人、孫連德年十七歲、所騎之大字一一七六號自行車、由北奔至、不幸孫亦受兩車演成衝突的影響、即摔倒地上、當被自動車碎玻璃刺傷臉部及兩胳膊等處、後經自動車送至醫院療治、據醫師診察、約需十餘日之治療、至於車夫及孫連德之醫藥費、一切須由自動車司機者負擔云

又市內久方町十番地住戶、高岡仲三之次男、義雄年六歲、九日下午一點三十分左右、在朝日廣場鈴木菓子舖前方、自騎三輪小兒遊戲車遊戲中、不幸竟被大輪車撞倒、倒於車底、當被大輪車將腦袋撞裂、該大輪車夫、見事不佳恐官署處罰、遂即御車逃避、幸經行路者發見、將高岡義雄以車送至大連醫院療治、奈因出血過多、生命難保、大連警察署、正在嚴密搜查逃跑之大輪車夫中

大青軍敗於工華 成績三對二比
第五次賽爲工華對滿鐵 十一日仍於大連運動場

大連足球聯盟第四次循環賽、爲大青對工華、於九日午後五時十七分、由滿鐵綿綿君主審下、開始於大連運動場、是日惠風和熙、南北看台上之觀衆、約千餘人、兩軍原定於四時半開賽、次因大青軍遲來、致延至五時十七分、仍未來足、而拚命三郎王明堂、因患感冒、未能出場、遂改任老將宋子仁爲二門、將前軍右翼金啓志、調爲中堅、臨時以許與群任右邊、許恒超任守門、而郭長祺任前軍、因事來、是以前軍僅三人衝鋒、開賽後十餘分鐘方有林鈞成、劉元賓等蒞臨參加、大青軍容、雖爲不整而頭半太姆、頗極活躍、中堅搶球聖手蔡壽山、與前軍左邊李永新等、妙技層出、博得觀衆彩聲不少、工華軍前半頗看懈鬆、因而以二對一比小失利、後半經其隊長授以密訣、遂現活躍、全軍技能亦爲之展開、前軍朱長英、朱秉章、周長勝等亦顯神通、大青後半、因陣容不整的關係、精神頗感頹餒、致與工華進攻之最好機會、及至後半告終時、以二對零比總結果爲三對二比、大青惜敗北

第五次循環賽、爲工華對滿鐵、於十一日星期五下午四時半、仍於大連運動場、審判爲大青

△工華
周長勝　許貴臣　段全圖　王國章
朱秉章　吳邦華　郭文才
朱長英　王公亭　李繼昌　張吉良

△大青
李永新　于清浴　宋子仁　許恒超
劉元賓　蔡壽山　林鈞成
白永實　孫承祺　金啓志　許興群

山本壽氏已歸任

出席東京日本全國運動主事會議之關東廳體育主事、山本壽喜太氏、已乘九日入港之夏道魯輪歸任、據談此次出席會議、所提議事項、即擬將於大連運動場設置一體育研究相談所、故視察文部省體育研究所、及大原社會問題研究所、至如滿洲國參加遠東運動大會問題、關部氏歸連後定必有報告

詐欺找零錢犯
小崗警署已拿獲一人 供認不諱繼審餘罪中

最近本埠頻々發生惡徒騙取找零錢事件、因此各警察署刑事、不遺餘力偵緝此等犯人、小崗子警察署、小山田角田刑事、九日午後六時四十分、前往市內平和街七十五番地、藤乃家日本遊廓查客時、見一日人舉動不審、令人可疑、遂即帶至署內、押入留置場、後經嚴重審訊的結果、彼供現住市內福德街三丁目一百二十五番地、上崎德藏年三十七歲、本月五日上午九時半許、前往西崗福德街十番地、破爛商孫樂山處、購買麻袋、計金七十九圓五角、自稱爲敷島町四十九番地商品取引所仲買店、當命該號先帶二十圓零五角錢、以便到櫃交給百圓一張紙幣、可免來往麻煩、及行至商品取引所、上崎竟由便門逃走、等又、供稱於四月卅日、在沙河霞町竹商李延永處、及五月三日於能登町金物商劉東湖處、均被一人所爲、次尚有於四日伊勢町海興祥、及六日日新街張隆祥處、又山城町福泰居處、九日敷島町福家等處之詐欺找零錢犯或係另一人所爲、亦未可知、警署仍在繼續搜查中

改築大連驛 位置在何處
提出重役會議 決定根本方針

滿鐵鐵道部關於大連驛之新築案、屢經討議、終未得有具體案、定於十一日開定例重役會議時、再行提出本案、聞關於大連驛將來之根本方針、到底感於困難、而鐵道部之根本方針、即將來之大連驛、仍舊現在之位置、抑或另選適宜之場所爲宜、然若以將來適當之位置爲目標、改築時、結果則現定之四十五萬圓豫算當有不足之感云

竊賊乘機爲惡
九日有三起盜案報官 各警察署正在搜捕中

今春以來、惡徒披猖、故連演詐欺、拐騙、强搶、偸盜等等事件、日多一日、警署對此、雖盡力防範但仍不見少、惟竊盜事件、一日總不下數十件之多、九日拂曉、市內近江町五番地居住之藤田處、被偸賊竊去現金票一百四五十圓、長起始經知覺、於是即急遽報警官、搜捕犯人

又市內淺間町三番地、居住之王爲玉處、於九日晚有偸賊竄入、竊去棉夾衣類二十一件、計金七十餘圓、後經覺知、乃即報告警署、緝拿竊犯中

又市內但馬町十六番地、日商松下處店員、松田富太郎、九日晨將洋服丟失、値金六十餘圓、警署正向各處搜獲中

突泉縣師中校學生 視察旅大教育
一行二十八名十日抵連 豫定於十三日即行歸去

奉天省突泉縣師中校學生二十八名、由校長孫立奇、及縣參事官、穎川五郎兩氏、率領、十日晨六時二十分、由新京乘車來連、下榻於中華棧新社、聞該旅行團豫定在旅大視察三天、乘十三日晚車歸校云

赤十社施療成績

日本赤十字社大連支部、本年春季施療於各地、頗得良好成績、現已施療完結今將至本期間所施療患者總人數二千九百四十六名、給藥延人數百萬一千七百八十四名、內譯於左

胃腸病八百五十五名、皮膚病七百三十六名、眼病六百五十八名、呼吸器病五百七十五名、外傷其他百二十二名、

因得署員輸血 病大見良好
青木署長感激

青木旅順警察署長、於上月五日因患疾病、入市內三河町近藤病院療治、孰意本月初偶患節炎、體溫每日不下四十度、惟因年老血衰關係、醫師殊甚憂慮、部下署員聞知、有多數向該署警務主任要求、探尋近藤醫院醫師、可否以署長之病勢日漸危險、以輸血救治、而醫師深表贊成、於是本署以及各派出所警官、多爭先恐後、希望輸血救濟署長、後經關東廳醫院試驗血球的結果、二十餘名內、乃木町派出所勤務之鹽田巡查的血液合格、鹽田巡查即來連輸血、因此署長病狀稍强、署長對此殊甚感激、想此乃署長之德望、素日愛護部下、始有此善舉云

滿鮮之工業衛生調查團
一行三十名 廿三日到連

滿洲技術協會及衛生工業協會、主催之滿鮮衛生工業視察團、一行三十名、於五月八日自釜山上陸以來、即至京城、雄基、圖們、吉林、新京、哈爾濱、奉天、撫順、經鞍山、豫定於二十三日午前六時二十分、至大連視察、即告終了、一行以加茂正雄博士爲團長、網羅衛生、及煖房工業的權威、在新京及大連、行講演會、及座談會、懇親會、對滿洲建設之衛生工業方面的貢獻、內之滿洲技術協會々長貝瀨謹吾氏、定於十四日歸連、爲對右一行的東道者、努力幹旋、而一行的幹部氏名、如左、

團長加茂正雄、會長關口八重吉、京大菊川流作、理研井上春久、日大茂庭忠次郎、九大山口修一等各博士、愛知縣工場監督官竹村城也、鐵道省佐竹達二、早大大澤一郎、其他煖房專門家諸氏

北部野球會 在金州舉行

循例每年於大連、金州、貔子窩、旅順、普蘭店五處、主催舉行之州內北部野球大會、而今年定於六月三日、在金州舉行云

確係電火成災
羽衣町之火警損失千餘圓 電電會社宿舍語學校舊址

九日拂曉、市內羽衣町十五番地、滿洲電信電話會社、社員養成所宿舍、即前大連語學校舊址、突然失火、損失千餘圓、已誌前報、後經大連警察署調查其失火原因的結果、判明確係漏電所致云

法院事項

△起訴▽

△原告　宮騰治被告財文連請求貸欵金五十二圓（五一）

△原告　于徵被告初文祥請求存欵金一千八百三十八圓七角二分（五、三）

△原告　季吉甫被告周廣運請求貸欵金七十六圓三角（五、三）

△原告　朱長忠被告朱劉氏請求欠賬欵金一百八十五圓七角七分（五、三）

△原告　薛振祥被告朱劉氏請欠賬欵金二百卅九圓四角七分（五、三）

△原告　周鳳魁被告孫岐山請求欠賬欵金五十九圓七角九分（五、三）

本店獨特、商戰應用 化學刻 銅招牌 門市用 玻璃燈 耐雨晒 大金字 西法油 畫肖像

油畫 看板 繪畫廣告 中山看板店 大連浪速町三丁目 電三四六八 支店 中山看板本舖 西崗街 電二三一六五

廣告事件…… 電話四〇三二四番

婦科 產科 病室完備 岐山醫院 醫師楊鳳鳴 小崗子十順街三十七番地 電話四六五七

患癮 鴉片 嗎啡 海洛 治療開始 春華医院 醫師 徐瑩

大連奧町 同昌百貨商店 電話四五〇二 二一六三二番

交夏 流行雜貨 新裝服料 現已輸入 種種完備 定價低廉 歡迎參觀

經理 北平中大公司 金桂雪茄菸葉 烟味芳香 有益衛生 吸烟諸君 請購一嚐

募集 世中百業無有如自動車運轉手之就職速迅、生活之安定者、快入教授親切指導丁寧之星ヶ浦自動車運轉手養生所吧

大連監部通 雙興隆雜貨批發商 廣告 啓者本號開設已歷多年專辦東洋各種雜貨無不搜羅齊備早爲各主顧所盡知當此春光明媚正宜購銷各貨之際本號東洋早有遣員應時採辦適用之貨目下已謂齊備不但各貨優美而且取價低廉倘蒙台駕榮臨或信購無不竭忱歡迎之至 △營業目錄 各種人造絲大宗批發、毯子、台布、灰毯子、絨褲面、汗衫、各種人絲衣、小孩帽、女便帽、衛生手套、蚊帳、扇、禮服、洋品、衣各及附屬品、各種皮帶、襪卡、化粧品、各種膠皮鞋、三塔雪花膏、白蘭花皂、雜貨種類繁多不及備載 本號謹啓 電話四八二三

廣告 本工場專造各種玻璃器具料盃料碟紅大小瓶類坐掛罩燈一概俱全零售批發定期不悞倘蒙惠顧不勝歡迎 地址大連市榮町二番地（即西崗東關街鐵道北） 南滿洲硝子會社 電話五七四〇番

感謝博愛孟葉兩院長 鄙人素患鼠瘡久未治癒嗣經博愛孟天成院長暨葉英生分院長妙手治療竟不數旬即告痊可感激之餘特此鳴謝 大連市常陸町 楊蕙濤啓

大安汽車行 大連市日新街八 高級新車 司機殷勤 長途無憂 貴客歡心 現金主義 貴客原諒 電話八七二四 八三四四番 夜間用六八〇六 本小利薄 恕不掛賬

出賣電話者鑒 敬啓者敝號購買電話一盤如有投機出賣者可將電話番號及價額通知敝號以便覿面接洽是盼 大連惠比須町 電話二一一七〇 天德合

廣告 復州土煤及其他各種土煤販賣 大連市榮町二番地 大連爐煤商共同販賣所 岩村號 電話四二四五番 裕成泰 電話二一七〇一番 德興厚 電話五五二二番 佐田組 電話六〇五四番

一回之購買!! 永久的愛用!! 定評的信用的店舖

滿洲中央銀行回收舊幣緊要廣告

逕啓者查敝行自成立以來繼承之前奉天東三省官銀號吉林永衡官銀錢號黑龍江省官銀號及邊業銀行所發行之左列各種舊紙幣按舊貨幣整理辦法本年六月三十日（陰曆五月十九日）以後即一律失其通用之效力在前此之過去敝行曾不斷努力於種種之宣傳以期增回收之效率現在限期既迫切盼一般商民從速持兌國幣以期永遠可以行使除另以傳單喚起注意外恐未週知特此廣告

現大洋票　吉大洋票　哈大洋票
吉小洋票　奉大洋票　江省官帖
奉小洋票　江大洋票　吉林官帖
江省四厘債券

康德元年四月

經濟

傳羅對銀國有表贊意
標金漲跌終轉呆
大條倫敦紐約孟買一致報長
外滙美英日美中美亦皆告提

據本報十日專電、海外市況倫敦大條現市十九便士十六分十三、期市亦爲十九便士十六分十三、俱報昂騰、紐約亦長、爲四十五仙八分一、孟買爲五十三盧比四分一、較前稍提、外國匯兌、英美告提爲五弗十二仙二分一、日美漲出七十五仙爲卅弗四十三仙、中美亦報騰、爲三十三弗六十二仙、英美五弗十二仙二分一、日英一志二便士十四分一、中英一志三便士十六分十五、英法七十七佛郎四十云 上海十日電訊、因紐約大條反跌、標金會見上伸、旁接美總統羅斯福對銀國有表示贊意之消息、標金又復急跌、但匯豐等外銀、對美匯又起存風、故金價其後轉昂、且中央銀行以十五六元之市價購買現貨、買付忽又不前、然迨至高價、愈使金價生色、以致結局轉呆、且因美國政情、極欠透明、猶未使不安氣勢消退、故兌付終屬寥々、實買可謂寥半云

銀立法案 即完成
畢得曼談稱 將呈羅檢閱

華盛頓十日電訊、據美上院議員畢得曼氏談稱「銀立法問題、其後着々進行、至本星期底可完成一具體案、屆時即呈交大總統、請其檢閱」

新京電話之移動及市價

入本年後迄至五月四日、因金融大買賣關係、變更電話名義新京市內電話數目如左

一月	三十八件
二月	三十九件
三月	四十四件
四月	五十三件
五月(迄至四日)	八件
合計	八十二件

據新京電話局調查、電話買賣價格、去年十二月最高八百六十圓、最低七百圓、平均八百二十圓、茲以需要增加之結果乃致漸騰、查三月最高千百五十圓、最低八百五十圓、平均千五十圓、迭入四月最低百圓、最高一千二百三十圓普通在千百五十圓之程度、又買主大半爲土木建築業者其次則爲娼窰飯館云

皐新流通券 將籌資兌換
中銀新分行 允貸欵九千

皐新自遭兵燹、滿目瘡痍、民商交困、故由公民公推王槐三爲縣長、惟以經費無着、商民尚須維持、奈本縣農民既無力如期交納賦稅、當道者又乏點金之術、迫不得已公議由財政科暫出流通維持券二萬元、以資流通、暫保小康、年來國基奠定、時局澄平、王縣長百般設法、兌換流通券、除已收回者、尚有九千元未能收回、聞此情形、中央銀行錦州分行、派員已於六日赴皐新考查眞像、將來須由財政科具名、在新立屯中央銀行以微利使貸欵九千元以資兌換在外之流通券藉行國家幣制統一之政令

令勿損國幣觀瞻

本溪中央銀行分行及縣商會傳諭各商農、關於國幣今後極須嚴加注意、務宜免除昔日惡習、紙幣上蓋章簽記等等不良習慣、實有碍幣劵信用雅觀、通知後、再有沿習不改者、必嚴加懲治云

對外貿易額
日五月上旬 入超千六百萬

(東京十日電訊)昭和九年五月上旬日本對外貿易仍呈入超茲列表如左

輸出五千八百七十三萬五千圓、輸入七千五百三十五萬二千圓相抵入超一千六百六十一萬七千圓

四平街四月底 特產存貨量
已較前減少

四月底四平街特產存貨爲一千八百五車、比較去年同期減少二百六十車、再比三月末減少百七十車、茲將主要品目數量列左(單位車)

大豆	四七一
粟	一八一五
玄米	一二一
包米	九三
蕎麥	二三
吉豆	六七
莫豆	一七
小豆	三〇
大麻子	一五
小麻子	六
高粱	七五
芝麻	九六
蘇子	四八九

實部創造紙廠
擬定辦法進行
首由官辦然後商股替代
中英庚欵會所定三辦法

上海特訊、實業部借撥中英庚款、籌設新聞紙廠計劃、自提請行政院核議通過後、復經將全案送請管理中英庚款董事會審查、昨據該會秘書處傳出消息、此案經該會指交技術委員會審查結果、計有下列三點之決定◇庚會意見 一、希望能官商合作、二、關於該廠地址及水力電廠之廠址、應詳細勘察、是否宜於設廠、三、關於製紙原料之木材、是否足敷供給、及有無其他代替品、又經該會財務委員會審查結果、決定(甲)希望能官商合辦(乙)應提確實擔保品(丙)未到期庚欵不能以作公債基金須仿鐵道部上次借用庚欵辦法商請銀先行借墊、由庚欵到期時按期撥付銀行◇實部決定 實部對於以上之決定、以技術委員會之第一點、已由部與申報總理史量才等商洽官商合作意見、經史氏復稱同意允盡力進行、關於商股方面、已略有眉目、關於第二點、實部原定就浙江永嘉溫溪溪底、及兩岸岩床打鑽探視地脚情形、嗣以經費支絀、未能即行實探、但就現今查勘所得、及浙江建設廳所送各種報告、對於紙廠及水力電廠々址、已可毫無問題、關於第三點、實部早經研究、新聞紙原料、以杉木爲最宜、浙江龍泉溫處一帶、森林面積不下千萬畝、將來統計紙廠所需三萬畝、將來隨伐隨植、可以取用無窮、至其他代替品、如竹及稻草均可應用、惟皆不經濟、又財務委員會之乙項意見、亦已由實部咨請財部、依照前硫酸錏廠案辦法、指定鑛產稅爲擔保、並保息五年、關於兩項意見、擬仍仿照鐵道部辦法辦理◇四項辦法 實部綜此意見、最後更擬定四項辦法、一官商合辦、經營於始於必要時官股逐年抽出、由商股替代二未到期庚欵、既須依照鐵道部辦法、先向銀行借墊、擬將未到期之庚欵二十七萬中借給商方一部份、由商方負還本付息之責、自向銀行界接洽借墊、財部中可以減輕負擔、三擔保品問題除向財部咨商外、於必要時、由實部自與有關係之銀行商洽代爲擔保、四先組織新聞紙廠籌備委員會、函請書報業浙省府庚欵董事會、銀行界等、推舉人選參加組織俾便接洽進行、實部並令調中央工業試驗所中專長造紙之技正金瀚參加研究云

諸傳國幣將跌價
當局應加取締
中銀準備基金堪稱世界第一
未收舊幣迄今只餘一千萬元

新京訊云、據接近中銀者談話、及舊幣收回成績、最近奉天有一部份無知之徒、妄肆造謠、謂中銀國幣將來有跌價之懸揣、更云存國幣者莫若儲金票等語、查我國中央銀行之國幣基金、準備充足、敢云佔得全世界國營銀行之第一位、其信用鞏固保障萬分安全、發行額之紙幣鑄幣、及基金準備、均詳載中央銀行之旬日報告、此係盡人所能明瞭的、又云中銀之零角鑄幣、數目太少有不敷流通之缺陷等語、按我國立中央銀行、統轄全國各省市縣設有分支行辦事處有一百二十六處之多、隨時隨地兌換零角鑄幣、及紙幣向來應付裕如、毫無不足之感、綜查以上所述之無意味的宣傳、關係南京方面之陰使、一般搗亂份子憑空揑造黑白、蓄意攪亂我國、金融不穩、希望國人、愼勿以訛傳訛、自暴自棄、但關於一般無知造謠之流、亦應嚴予查禁云云、另訊云、中央銀行奉令宣傳喚起民衆將舊存之軍閥時代舊紙幣限期回收、兌換國幣以來、全國各地中銀分行辦事處員、晝夜忙碌、趕於兌換、截至現在回收舊幣之成績、大有可觀統計未經回收之舊紙幣、在外流通者、其數目僅有一千萬元之左右、很希望各地政衆存有舊幣者、如哈洋吉洋、官帖、奉票、黑龍江大洋票、江省毛帖等紙幣、迅速到各該處中央銀行兌換國幣、以便永久的保存、千萬不可觀望自悞、過了兌換的期限啊

本埠去年各油房
生產能力回顧
統計降至五成四分五厘

在大連民政署管內主要工業生產中佔有七八成之油房工業、近年極度不振、一時雖曾號稱工廠有八十家、每日製餅達卅萬片、但截至現在工廠僅不過五十家、生產能力亦不足廿萬片、查去年一年內、油房生產額已降至僅佔主要生產額中之五成四分五厘、殆與其他工業不相伯仲、茲將客歲油房工業、每月之開碾數及製餅量列左

	開碾家數	生產額
一月	三八	七、七三〇、四六九
二月	三八	七、四七三、三三七
三月	三五	四、九九三、八〇二
四月	一八	二、八一四、九三七
五月	一三	二、〇六七、三六三
六月	一一	二、〇〇三、一二四
七月	八	一、一七〇、四四二
八月	六	一、〇七四、一七八
九月	一〇	一、六二七、二三六
十月	六	七七、六八八
十一月	二五	二、二九六、三七〇
十二月	二五	五、七八九、二六八
合計		三七、八九八、三五二

青島市火柴業
最近產銷狀況
共有十一廠營業多不振

青島特訊、青市火柴業初僅山東青島兩廠、民國十七年至二十年之三年間、先後創設七廠、雖資力有限、亦堪稱振興國貨之機、茲經工商學會調查各廠狀況、特節錄如次△各廠之沿革•••• 一、濟南振業火柴公司青島分廠、民國二年由叢良弼發起、創設總廠於濟南、十七年設分廠於青島、二、華北火柴公司、民國十七年創辦、成績斐然三、魯東火柴公司、民國十八年由李卓然發起創辦、初址在東鎮嶧縣路民國二十年以四萬元建築新廠於臺東八路、四、明華火柴公司、該廠原爲外人經營、舊名隆昌火柴公司、後更名瑞華、至民國十八年由閻孟坡以三萬元收買、集資接辦、閻氏自民國八年即在青島燐寸株式會社、充當工頭、十七年即租瑞華房屋、屋工十餘人、作不裝盒之火柴、十八年始正式收買接辦、五、興業火柴公司、十八年創辦、六、復昌火柴廠、民國十九年由曲建堂、集資創辦、後由胡臣繼辦、七、山東火柴工廠、民國六年創辦、係日商經營八、青島燐寸株式會社、民國七年創辦、係日商經營、九、東華火柴公司、民國廿年創辦、係日商經營△出品之銷售(甲)銷路、振業爲隴海沿線、華北爲隴海、平浦、膠濟、各路、信昌爲膠濟、津浦、隴海各線、濟南、徐州、蚌埠各處、魯東爲膠濟、津浦、隴海沿線、威海徐州蚌埠、洛陽、天津各地、興業爲膠濟、津浦隴海沿線、及煙臺等地、華盛爲濟南煙臺海州、明華爲江蘇、山東省爲膠濟線、大連、青島爲山東省、東華爲濟南大連、(乙)交易、(子)推銷本國各廠出品之推銷法、大致如一、即於各埠、設代理店、由廠內派員監視推銷、並不登廣告、(丑)金融、近來工廠、因時局不靖、捐稅過重、及金貴銀賤等影響、以致出品推銷、欠欵難收、負債日高、借貸不靈、金融異常緊迫、有難以維持之勢茲將各廠金融之狀況、分錄如下、一、振業、資本爲十五萬元、而房產機器等項、占欵二十三萬元、存貨約五千大箱、占欵十七八萬元、故負債廿萬元、二、華北自二十一年以來、市價頻跌、銷路不佳、致金融略緊、三信昌金融亦甚緊迫、(完朱)

中銀新分行
兌換舊幣忙
又兌十餘萬元

新立屯中央銀行經理許階平、韓永公、自奉總行命令、開始兌換舊幣、俾至六月底、盡數兌換完、努力工作、大事宣傳、不使存留、因此雖值星期放假之日、亦不停止兌換、蓋恐農人由鄉間來此、而悞其兌換也、現聞已換出者、共在拾萬元之多、每日平均亦在千元以上、許揚二經理可謂作事斂提、利國便民矣

美如實行銀國有
必致喪失現金
羅斯福與銀聯盟會見後
倫敦滙兌業者所作觀測

倫敦十日電訊、美總統羅斯福與銀聯盟會見時、對於銀國有問題及其他等、曾有加以討議之消息、因此倫敦方面銀關係者、並外國匯兌營業者間、發生種々議論、在銀關係者之觀測、自以此項消息爲强氣材料、然尚未至確定的協定、故多以爲暫時仍須觀望事態、但銀塊市場其一般空付、忽乘時停手以致行市轉呈昂騰、一方美匯、在九日尚無大變化、市情亦僅緩動而已、茲據滙兌業者觀測如左 欲將銀與金以同樣方法、使其爲國有時、則美國必然將受外國現銀極度流入之苦惱、同時既引起銀ノ洪水、他方則現金必被迫而喪失、然而縱實行國有、恐將只就美國國內之存貨行之、但如此亦足使決定金銀比價上、極感困難故此事之實現殊非容易云云

本版啓事

十日爲大連神社祭日本埠特產錢鈔商品各取引所均休市一日故無行市

電報滙兌 (十日)

倫敦銀塊	一九便士十六分十三
同期市	一九便士十六分十三
紐約銀塊	四五仙八分一
孟買銀塊	五三留比四分一
英美匯兌	五弗一二仙二分一
日美匯兌	三〇弗四三
中美匯兌	三三弗六二

▲美棉

現貨	六月	八月	十二月	一月	三月	五月
一一仙五〇	一一仙二三	一一仙三〇	一一仙四二	一一仙六四	一一仙七〇	一一仙八一

▲印度棉花

奔哥爾	一二六盧比
布羅其	一九三盧比
奧姆拉	一七〇盧比

	賣	買
▲神戶日美	三〇弗三分七	三〇弗三分九
▲神戶日英	一志二片三分七	一志二片三分九

▲匯豐掛期(十日)

英匯	日貨	美匯
一仙令二便士一二五	一〇三元〇〇	三一弗五〇

▲上海標金

開行	最高	最低
一〇五元〇角	一〇六元七角	一〇〇七元〇角

商品市場 (十日前場)

▲大阪三品

限	前場開盤	後場收盤
五月	二〇八〇〇	二〇七〇〇
六月	二〇五八〇	二〇五五〇
七月	二〇二九〇	二〇三三〇
八月	二〇一七〇	二〇一二〇
九月	一九九三〇	一九八九〇
十月	一九七三〇	一九六七〇
十一月	一九五九〇	一九五九〇

▲大阪棉花

	現貨	定期
開盤	五七、〇五	五八、九〇
收盤	五七、〇五	五八、七五

	開盤 現	開盤 中	開盤 期	收盤 現	收盤 中	收盤 期
▲大阪期米	二五、五六	二五、八三	二六、三七	二五、四八	二五、八四	二六、三五
▲東京期米	二六、一八	二六、三九	二六、七一	二六、一五	二六、三六	二六、六九
▲仁川期米	二三、〇二	二三、一八	二三、四九	二三、一八	二三、四九	

(十日後場)

▲大阪三品

限	前場開盤	後場收盤
五月	二〇七二〇	二〇七五〇
六月	二〇五〇〇	二〇六二〇
七月	二〇一八〇	二〇三六〇
八月	二〇一〇〇	二〇一三〇
九月	一九八四〇	一九九〇〇
十月	一九六二〇	一九七〇〇
十一月	一九五九〇	一九六〇〇

▲大阪棉花

	現貨	定期
開盤	五六、九〇	五八、七〇
收盤	五七、〇〇	五八、八五

	開盤 現	開盤 中	開盤 期	收盤 現	收盤 中	收盤 期
▲大阪期米	二五、四八	二五、八七	二六、三七	二五、五七	二六、〇一	二六、四八
▲東京期米	二六、一五	二六、三一	二六、六七	二六、一七	二六、三九	二六、八五
▲仁川期米	二三、五二	二三、七五				

▲神戶豆餅

	開盤	收盤
五月	三、四〇	三、二〇
六月	三、一〇	三、一〇

▲横濱生絲

限	前一節	前二節
五月	五二〇〇〇	五二八〇〇
六月	五二七〇〇	五一九〇〇
七月	五三〇〇〇	五三〇〇〇

北地行市 (十日前場)

▲上海外匯

東匯	一〇三元六角	
實買	一〇七元七五〇	一〇八元二五〇
英匯	一先令三便士三三二	一先令三便士四三二
美匯	三二弗八二五	三二弗八三七五

▲印度麻袋

八月	五三〇〇	五三九〇
九月	五三九〇	五三六〇
十月	五三九〇	五三五〇〇
綠扛袋	一留比一分	
藍扛袋	一留比一分	
匯兌行	一留比一分	

▲奉天奉票對金票 現貨	五、六〇〇	
▲奉天國幣對鈔票 現貨	一〇五、一〇	
▲奉天國幣對金票 現貨	一〇三、三〇	一〇三、七〇
定期	九三、八〇	九四、一〇
高	九四、五〇	
▲開原國幣對金票 現貨	一〇六、〇〇	一〇六、〇〇
▲新京國幣對票金 現貨	一〇六、〇〇	一〇六、四〇
▲哈爾濱國幣對金票 現貨	一〇六、一五	一〇五、八五
(安東平銀) 現貨	一五二四	
匯兌	七一八	五兩
近期		
遠期		
高		

哈爾濱(大豆)			哈爾濱(小麥)		
五月	五九〇〇	五八五〇	五月	五九五〇	五八〇〇
六月	六〇〇〇	六〇五〇	六月		
七月	六二〇五	六一五〇	七月	一二三五〇	一一三五〇
八月			八月	一一〇五〇	一一〇七五

(十日後場)

▲奉天奉票對金票	五、六〇〇	五、六〇〇
▲奉天國幣對金票		
▲奉天國幣對鈔票 現貨	一〇六、八〇	一〇六、〇〇
近期	九四、〇〇	九四、一五
高	九四、二〇	九三、八〇
▲開原國幣對金票	一〇五、一〇	一〇五、一〇
▲公主嶺國幣兌金票 現貨	一〇六、四〇	一〇六、〇〇

哈爾濱(大豆)			哈爾濱(小麥)		
五月	五、九五〇	五、八六〇	五月	一一三五〇	一一三五〇
六月	五、九五〇	五、九〇〇	六月		
七月	六、〇〇〇	六、〇〇〇	七月	一一〇五〇	一〇八〇〇
八月	六、一五〇	六、一五〇	八月	一〇九五〇	一一〇七五

各地發送量

	大豆	高粱	雜粮	豆餅
▲開原	一一車		二一車	
▲新京		六車		
▲公主嶺	六五車	九車	五車	一車
▲四平街	九車	一〇車	三車	
▲大連	二車	二三車	一九五車	一一車

兜童良藥 童寶
小孩諸病第一靈藥

眩暈不省 急慢驚風 五疳發熱 痲疹痘瘡 胃腸諸病 胎毒夜啼 傷食吐便 兜科諸乳病 百發百中 藥店皆售 每包大洋叁角

大連德記全棧大藥房發行

心腹舒快丸
心痛•肚痛•膨悶•脹飽•絕對神効

心痛肚痛 膨悶脹飽 脾胃不清 消化不良 飽脹上酸 嘔吐諸病 五積六聚 飲食不進 周身百病 百發百中 藥房皆售 每包大洋叁角

大連德記全棧大藥房發行

奉天 同仁藥房
經理德國天德良藥啓事
東華門外電話二七三一

本藥房在奉天家經理德國天德拜耳赫斯脫各種良藥及血清茲爲酬謝主顧計批發零售一律廉價並備有東西各國原料成藥如蒙惠顧無任歡迎

商務印書館瀋陽分館發售預約特價

一、四庫全書珍本 初集二百三十一種分裝二千册預約本年四月底截止 預約價目 現大洋六百元 郵費 在奉取書或由上海逕郵大連及日本者三十元 否則加倍 出書分四次 本年七月底 十一月底 明年三月底 七月底

二、嘉慶重修一統志 影印六開本二百册定價大洋壹百拾元在本年六月底以前購買九折實收外加由申寄奉郵費洋三元

三、小學自然科詞書 洋裝六開本報紙布面精裝一册定價二元五角凡在四月底以前定購者實收一元八角七分

館址奉天城北鼓樓北 康德元年四月

●閱者……欲知……未來事? ●須看……孔明……神數書!

珍藏秘本孔明神數之書 一册只收國幣壹圓函購郵費加一(金鈔票均可) 如以滿洲國壹角內郵票壹百壹拾分代價亦可買孔明神數書一册另外贈送小說新刊三册以示特別優待 如附此廣告 (通信處)奉天城內關東印書館收轉 (單買小說新刊每册兩角)

立達氏謹白

先施雪花香

代理處大連西崗協源茂 浪速町義康號 營口先施分莊啓

大連汽船出帆

船名	開往	日期
▲大連丸	●開往青島上海	五月十一日
▲奉天丸		五月十四日
▲青島丸		五月十六日
▲天津丸	●開往天津(天津淵航)	五月十一日
▲長平丸		五月十四日
▲天津丸		五月十七日
▲濟通丸	●開往安東	五月十二日
▲龍平丸	●開往龍口登州	五月十二日
▲山東丸	●開往基隆高雄	五月十九日
▲山西丸		五月廿六日
▲河北丸	●開往新潟伏木敦賀	五月十一日
▲河南丸		五月三十日
▲遼河丸	●開往芝罘濟津雄基	五月十四日
▲龍鳳丸	●開往大連阪神	五月廿四日
▲山東丸	●開往營口	五月十三日

大連汽船株式會社 專屬貨客經理店 大連市敷島町 永和公司 電話 七八六八•七二七五 阪神航路專屬貨物經番

澤山兄弟商會 電話 五二六五、四八一六 台灣航路商客取扱店 大連敷島町

丸一商會 乘船切符發賣所 大連伊勢町 ジャパンツーリスト・ビューロ 大連案內所 電話 五五四五番

大阪商船出帆

船名	開往	日期
▲西亞得爾丸	●開往門司神戶大阪	五月十一日
▲扶桑丸		五月十三日
▲哈爾濱丸		五月十四日
▲亞米利加丸		五月十五日
▲烏拉爾丸		五月十六日
▲香港丸		五月十七日
▲特克馬丸		五月十九日
▲烏斯利丸		五月二十日
▲貝加爾丸	●開往上海福州基隆	五月廿一日
▲長沙丸	高雄	五月二十日
▲福建丸		五月卅一日
▲盛京丸		六月十日
▲日東丸	●開往天津	五月十四日
▲第一東洋丸		五月廿二日
▲白山丸		五月三十日
▲日東丸	●開往横濱(掛合治三)	五月十九日
▲第一東洋丸		五月廿七日
▲白山丸		六月四日
▲南海丸	●開往紐育	月 日

大阪商船株式會社大連支社 電話四一三七番

惠通行出帆

船名	開往	日期
▲利通號	●開往芝威	五月十三日
▲昌平丸	●開往芝罘	五月十二日
▲照國丸	●開往門宇尾今	五月十六日
▲神祐丸	●開往安東	月 日

電話 六一一八番 三八五一番

阿波共同汽船出帆(大連)

船名	開往	日期
▲十六共同丸	●開往芝罘威海衛青島	五月十三日
▲卅六共同丸	●芝罘威海衛仁川	五月十六日
▲長山丸	●開往仁川鎮南浦	五月十六日
▲長山丸	●開往天津	五月十一日
▲第十八共同丸	●開往芝罘	五月十三日
▲第廿六共同丸	●開往營口	月 日

阿波國共同汽船株式會社大連支店

政記輪船出帆

船名	開往	日期
▲唐山丸	●開往上海青島香港廣東	五月十一日
▲華山丸		五月十六日
▲嵩山丸		五月廿二日
▲廬山丸		五月廿八日
▲公利號	●開往威海	五月十三日
▲永利號	●開往芝罘	五月十一日
▲昌利號	▲開往龍口、塘	五月十四日
▲增利號	●開往廈門	月 日